Staatsbibliothek
zu Berlin
Preußischer Kulturbesitz

Kit b Ma¿rifat al-qir ¾ al-kib r ¿al 'm-m

Vollständiger Titel: Kit b Ma¿rifat al-qir ¾ al-kib r ¿al 'm-mabaq t

PPN: PPN770831206

PURL: http://resolver.staatsbibliothek-berlin.de/SBB000106E700000000

Signatur: Ms. or. quart. 462

Kategorie(n): Außereuropäische Handschriften, Islamische Handschriften

Projekt: Orientalische Handschriften digital

Strukturtyp: Handschrift

Seiten (gesamt): 143

Seiten (ausgewählt): 1-143

محمد بن تركي التركي

Ar

Ms. or. quart. 462

Acc. 6690.

كتاب معرفة القراء الكبار

على الطبقات والأعصار

تأليف الشيخ [illegible] الإمام [illegible]

أبي عبد الله محمد بن أحمد بن عثمان [illegible]

[illegible]

Vit. [illegible] (Cap. 1.

[illegible] Mohammed [illegible]

محمد بن تركي التركي

كتاب معرفة القرّآء الكبار

علي الطبقات والاعصار

تاليف الشيخ الامام العالم العامل الحبر الكامل والصدر الفاضل شيخ القرّآء والمحدثين شمس الدين
ابي عبد الله محمد بن احمد بن عثمان ابن الذهبي عمره الله تعالي
ونفع به المسلمين امين

Vie des grands Savans. (Arabes).

Par le scheik Chemss el Din Aby abdoullah Mohammed Bin Ahmed bin Osman Ibn oulzahaby. —.

١

كتاب معرفة القرّاء الكبار

على الطبقات والاعصار

تاليف الشيخ الامام العالم العامل الحبر الكامل والصدر الفاضل شيخ القراء والمحدثين شمس الدين ابي عبد الله محمد بن احمد بن عثمان بن الذهبي عمّره الله تعالى ونفع به المسلمين امين

سمع هذا الكتاب كله من لفظي وتاليفي الشيخ الامام المقرئ المجوّد الماهر شهاب الدين ابو العباس احمد بن محمد بن يحيى بن نحله النابلسي ثم الدمشقي التاجر بلغه الله اماله واصلح اعماله وهو ممسك حال السماع هذه النسخه التي كتبها بيده وصح ذلك في عده مجالس تمت تاسع جمادى الاخره سنه خمس وعشرين وسبعماية والحمد لله واجزته ولاخيه على جميع ما حملته سماعا وتلاوة واجازة وما قلته والفته وكتب محمد بن احمد بن عثمان بن الذهبي غفر الله له ولوالديه وتاب عليه كلما تاب اليه

اشرقت شمسنا على الطبقات الجعبري فاضاءت بها على الدرجات فجزي الله من بناها بخير وحباه اعالي الجنات واستفيد ...

بسم الله الرحمن الرحيم رب يسر

قال الشيخ الامام العالم العامل الحافظ بقية السلف وعمدة
الخلف شمس الدين ابو عبد الله محمد بن احمد بن عثمان بن
الذهبي عمره الله تعالى ونفع به الحمد لله والسلام على
عباده الذين اصطفى واشهد ان لا اله الا الله وحده
لا شريك له ما لمع نورٌ واختفى واشهد ان محمدا عبده
ورسوله سيد الشرفا وحسبي الله وكفى اما بعد فهذا
الكتاب فيه معرفة المشهورين من القرا الاعيان اولي
الاسناد والاتقان والتقدم في البلدان على الطبقات
والازمان والله المستعان

باب

3

باب الطبقة الاولي

الذين عرضوا علي رسول الله صلي الله عليه وسلم

عثمان ابن عفان بن ابي العاص بن امية ابن عبد شمس ابن عبد مناف بن قصي بن كلاب امير المومنين ابو عمرو وابو عبد الله القرشي الاموي ذو النورين احد السابقين الاولين واحد من جمع القران علي عهد رسول الله صلعم قرا عليه المغيرة ابن ابي شهاب المخزومي ويقال قرا عليه ابن عامر وليس بشي انما قرا عليه المغيرة عنه وحدث عنه بنوه ابان وعمرو وسعيد وحمران بن ابان وابن عباس وابن عمر وانس والسايب ابن يزيد وابو امامة ابن سهل وابو عبد الرحمن السلمي والاحنف ابن قيس وطارق بن شهاب وخلق كثير تزوج بابنة رسول الله صلعم رقية فولدت له عبد الله وبه كان يكني ثم كني بابنه عمرو فلما توفيت رقية ليالي

ليالي بدر زوجه النبى صلعم باختها ام كلثوم وكان
معتدل الطول حسن الوجه كبير اللحية اسمر بعيد
اما بين المكبين يخضب بالصفرة قال السايب رايته
فما رايت شيخا اجمل منه قلت وسقت اخباده في
تاريخ الاسلام قتل شهيدا في داره مظلوما قاتل الله
قاتله في ثمان ثامن عشر ذي الحجة سنه خمس وثلثين
وله اثنتان وثمانون سنه علي الصحيح علي
ابن ابي طالب ابن عبد المطلب بن هاشم بن عبد
مناف بن قصي بن كلاب امير المومنين ابو الحسن
الهاشمي احد السابقين الاولين لم يسبقه الى الاسلام
الخديجة واختلف فيه وفي ابي بكر ايهما اسلم
اول ولكن اسلام الصديق كان انفع الاسلام والحمل
كان عليا رضي الله عنه اسلم وله ثماني سنين وقيل
تسع سنين وقيل ابن عشر سنين وقيل ابن اثنتي
عشرة سنة وقيل ابن ثلث عشرة وقيل ابن خمس
عشرة قال بن عيينه عن جعفر الصادق عن
ابيه

ابيه ان عليا قتل وهو بن ثمان وخمسين سنة قال
المولف هذا يطابق انه اسلم وله ثمان سنين لان النبي
صلعم بعث فاقام بمكة عشرا وبالمدينة عشرا
وعلى قول من يقول اقام بمكة ثلث عشرة سنه كما
قال الشاعر ثوي في قريش بضع عشرة حجة
فيكون على اسلم وله خمس سنين او نحوها وروي
عبد الله بن محمد بن عقيل عن ابن الحنفيه قال
قتل ابي وله ثلث وستون سنة وكذا قال ابو اسحاق
السبيعي وابو بكر بن عياش وجماعة ورواه فرات
ابن السايب عن ميمون بن مهران عن ابن عمر وهو
روايه اخري عن ابي جعفر الباقر وقال الهيثم بن
عدي وابو بكر بن البرقي عاش سبعا وخمسين سنة
ومناقب علي يضيق المكان عنها وقد افردت
سيرته في كتاب سميته فتح المطالب في اخبار علي
بن ابي طالب اجمع المسلمون على انه قتل شهيدا
يوم قتل وما على وجه الارض بدري افضل منه ضربه
ابن ملجم المرادي صبحه سابع عشرة من رمضان
سنة

سنه اربعين من الهجرة بالكوفه وكان قد جمع
القران ~~احد من الخلفا الاربعه الا عثمان~~ بعد
وفاة النبي صلعم وقال الشعبي لم يجمع القران
احد من الخلفا الاربعه الا عثمان وقال ابو بكر
بن عياش عن عاصم قال ما اقراني احد
حرفا الا ابو عبد الرحمن السُّلمي وكان قد قرا
علي فكنت ارجع من عنده فاعرضه علي زر
وكان قد قرا علي ابن مسعود فقلت لعاصم لقد استوثقت
قلتُ هذا يَرُدُّ علي الشعبي قوله ٥ وقال علي بن
رباح جمع القران في حياة رسول الله صلعم اربعة
علي وعثمان وابي ابن كعب وعبد الله بن مسعود
وقال ابن عليه عن منصور بن عبد الرحمن عن الشعبي
فنص ابو بكر وعمر وعلي ولم يجمعوا القران
وقال يحيي بن ادم قلتُ لابي بكر بن عياش يقولون
ان عليًّا رضي الله عنه لم يقرا القران قال ابطل من
قال

7.

قال هذا وروي عاصم بن ابي النجود عن ابي عبد الرحمن السلمي قال ما رايت احدا اقرا من علي وقال ابن سيرين يزعمون ان عليا كتب القران علي تنزيله فلو اصبت ذلك الكتاب لكان فيه علم

كان صح

ابي بن كعب بن قيس بن عبيد بن زيد بن معوية بن عمرو بن مالك بن النجار ابو المنذر الانصاري اقرا الامة عرض القران علي النبي صلعم اخذ عنه القراة ابن عباس وابو هريرة وعبد الله بن السايب وعبد الله بن عياش بن ابي ربيعة وابو عبد الرحمن السلمي وحدث عنه سويد بن غفلة وعبد الرحمن بن ابزي وابو المهلب واخرون شهد بدرا والمشاهد كلها ومناقبه كثيرة وكان ربعة من الرجال شيخا ابيض الراس واللحية روي سلام عن زيد العمي عن ابي الصديق الناجي عن سعيد الخدري قال قال رسول الله صلعم ارحم هذه الامة بها ابو بكر وذكر الحديث وفيه

وفيه واقرأوهم لكتاب الله ابي بن كعب سلام ضعيف
وزيد حسن الحديث وقال حماد بن سلمة عن
عاصم الاحول عن ابي قلابة ان رسول الله صلعم
قال اقرأهم ابي بن كعب هذا مرسل جيّد وقال
ابن ابي مُليكه سمعت بن عباس يقول قال
عمر اقضانا عليّ واقرانا ابي وقال قتادة عن
انس ان النبي صلعم قال لابيّ اني أُمرت
ان اقرا عليك وفي لفظ ان اقرئك القرآن
قال الله سمّاني لك قال نعم فبكى ابي وقال ايوب
سمعت ابا قلابة عن ابي المهلّب قال كان ابي
يختم القرآن في ثمانٍ اسناده صحيح وقال له
النبي صلعم ليهنك العلم ابا المنذر وقال عمر
يوم موت أُبيّ اليوم مات سيّد المسلمين المسلمين
توفي بالمدينة قال بن معين سنه عشرين او
تسع عشرة وقال الواقدي ومحمّد بن عبد الله
بن نمير ومحمّد بن يحيي والترمذي سنة اثنتين
وعشرين

9

وعشرين قلت ابي بن كعب اقرا من ابي بكر ومن
عمر وبعد هذا فلما استخلف النبي صلعم ابيّا بل
استخلف ابا بكر علي الصلاة وقد قال صلعم يوم القوم
اقرأهم لكتاب الحديث وهذا مشكل ه قال ابو
وايل عن مسروق عن عبد الله بن عمرو ان رسول
الله صلعم كان يقول استقرؤا القران من اربعة عبد
الله بن مسعود وسالم مولي ابي حذيفة ومعاذ
بن جبلٍ وابي بن كعب

عبد الله بن مسعود بن غافل بن حبيب بن
شمخ بن فار بن مخزوم بن صاهلة بن كاهل بن
الحرث بن تميم بن سعد بن هذيل بن مدركة
بن الياس بن مضر بن نزار ابو عبد الرحمن الهذلي
المكي حليف بني زهرة كان من السابقين الاولين
ومن مهاجرة الحبشه شهد بدرا واول اخترّ راس
ابي جهل فاتي به النبي صلعم وكان احد من جمع
القران

ابن مسعود Gl. d. P. Mus. Vol. 3. 2.

القران على عهد رسول الله صلعم وافوا وكان يقول
حفظت من فى رسول الله سبعين سورة قرا عليه
علقمة ومسروق والاسود وزر بن حبيش وزيد بن
وهب وابو عمرو الشيباني وابو عبد الرحمن السلمي
وطايفة وتفقه به خلق كثير وكانوا لا يفضلون
عليه احدا في العلم وامه ام عبد هذيلة ايضا من
المهاجرات الاول وكان بن ام عبد يخدم النبي صلعم
ويلزمه ويحمل نعل النبي صلى الله عليه وسلم اذا
خلعها وكان ادم خفيف اللحم لطيف القد احمس
الساقين حسن البزة طيب الرايحة موصوفا بالزكا
والفطنه اسلم قبل عمر وقد قال له النبي صلعم
انك لغليم معلم وقال حماد بن سلمة عن ثابت
عن انس ان النبي صلعم اخى بين الزبير وابن مسعود
وقال ابو موسى ما كنت احسب ابن مسعود وامه
الا من اهل البيت لكثرة دخولهم وخروجهم وكان
النبي

النبي صلعم يطلع ابن مسعود علي اسراره و نجواه وكان
يتولي فراش النبي صلعم ووساده وسواكه ونعله
وطهوره وروي عبيدة السلماني عن ابن مسعود رضه
ان النبي صلعم بشره بالجنه وقال صلعم من احب
ان يقرا القران غضا كما انزل فليقرا قراة ابن
ام عبد وسمعه يدعو فقال سل تعطه وقال لرجل
عبد الله في الميزان اثقل من احد وقال تمسكوا
بعهد ابن ام عبد وقال حذيفة ما اعلم احدا اقرب
سمتا ولا هديا ودلا برسول الله حتي يواريه بيته
من ابن ام عبد وقال ابو وايل عن عبد الله قال لقد
علم اصحاب رسول الله لا اعلم احدا نزكه رسول
الله اعلم بكتاب الله من هذا واشار الي ابن مسعود
رواه مسلم وقال زيد بن وهب جاء ابن مسعود
الي مجلس عمر فجعل يكلم عمر وبضا حكه فكاد
الجلوس يوازونه من قصره فلما ولي قال عمر كنيف
ملي

ملي علما وقال ابو موسى مجلسا جالسه ابن مسعود
اوثق في نفسي من عمل سنه و قال الاعمش عن
عمادة ابن عمير عن حريث ابن ظهير قال جا نعي
عبد الله الي ابي الدرداء فقال ما ترك بعده مثله
اتفقوا ان عبد الله وفد من الكوفه فمات بالمدينة في
اخر سنه اثنتين وثلثين

زيد بن ثابت بن الضحاك بن زيد بن لوذان
بن عمرو بن عبد عوف بن غنم بن مالك بن النجار
ابو سعيد وابو خارجه الانصاري الخزرجي النجاري
المقري الفرضي كاتب النبي صلعم وامينه على الوحي
كان اسن من انس بسنه وكان شابا ذكيا ثقفا
جمع القران على عهد رسول الله صلعم وجمعه
في صحف لابي بكر الصديق ثم تولي كتابه مصحف
عثمان الذي بعث به نسخا الي الامصار
قرا عليه ابو هريرة وابن عباس في قول وروي عنه
ابنه

عثمان صح م

ابنه خارجه وابن عمر وانس وعبيد بن السباق
السبّاق وعطا بن يسار وحجر الله المدري وعروة
وطاوس واخرون وشهد الخندق وبيعه الرضوان
وكان عمر يستخلفه على المدينة اذا حج قال انس
جمع القران على عهد رسول الله صلعم زيد وابي
ومعاذ وابو زيد الانصاري قال محمد بن سعد
نا محمد بن عمر حدثني الضحاك بن عثمان عن
الزهري قال قال ثعلبه بن ابي مالك سمعت
عثمان يقول من يعذرني من ابن مسعود غضب
اذ لم اوله نسخ القران فهلّا غضب على ابي بكر
وعمرو هما عزلاه عن ذلك وولّيا زيدا فاتبعت
امرهما وقال وكيع عن سفيان عن خالد الحذآ عن
ابي قلابة عن انس عن النبي صلعم قال افرض
امتي زيد بن ثابت وقال الشعبي غلب زيد الناس
على القران والفرايض داود بن ابي هند عن الشعبي
قال

قال لم يجمع القران في حيوة رسول الله صلى الله
عليه وسلم غير ستة كلهم من الانصار زيد بن ثابت
وابو زيد ومعاذ بن جبل وابي بن كعب وابو
الدرداء ونسي السادس رواه اسمعيل بن ابي
خالد عن الشعبي فسمي السادس سعد بن عبيد
وزاد اخر وهو مجمع بن جارية فقال قرا ايضا
القران الا سورة او سورتين او ثلثا قال حفص
عن عاصم عن ابي عبد الرحمن قال لم اخالف عليا
في شي من قراته وكنت اجمع حروف علي فالقى
بها زيدا في المواسم بالمدينة فما اختلفا
الا في تابوت لان زيد يقراوها بالهاء وعلي
بالتاء قلت له مناقب جمة وتوفي سنة خمس
واربعين على الاصح

ابو موسى الاشعري عبد الله بن قيس
بن سليم بن حضار الاشعري اليماني هاجر الى
النبي صلعم فقدم عليه عند فتح خيبر
وحفظ

15

وحفظ القران والعلم ولين فقصرت مدة صحبته
فلقد كان من نجباء الصحابة وكان من أطيب
الناس صوتا سمع النبى صلعم قراته فقال لقد
اوتي هذا مزمارا من مزامير آل داود وقد استغفر له
النبي صلعم واستعمله علي زبيد وعدن ثم ولي امره
الكوفة والبصرة لعمر وحكمه علي نفسه علي علي
نفسه في شان الخلافة لجلالته وفضله فمكر به
عمرو وخدعه قرا عليه ابو رجا العطاردي وحطان
الرقاشي وروي عنه بنوه ابو بكر وابو بردة وموسي
وابرهيم وربعي بن حراش ونهدم الجرمي وسعيد
بن المسيب وخلق سواهم وافتتح اصبهان زمن
عمر ومحاسنه كثيرة توفي في ذي الحجه سنة اربع
واربعين علي الصحيح

ابو الدرداء عويمر بن زيد ويقال ابن عبد الله
ويقال بن ثعلبه الانصاري الخزرجي حكيم هذه
الامة قرا القران علي عهد النبي صلعم وقد تاخر
اسلامه عن بدر وابلي يوم احد بلاء حسنا واخي
رسول الله صلعم بينه وبين سلمان وكان عند

مقدمة

مقدمة المدينة اخي بين المهاجرين والانصار
وهذان اسلما وكان بعد ذلك بمدة فاخي
بينهما وقد ولي ابو الدرداء قضا دمشق وكان
من العلما الحكما الالبا يقال ان عبد الله بن عامر
قرا عليه وقرات عليه ام الدرداء وقد عرض عليها
عطية ابن قيس وروي عنه انس وابو امامة وزوجته
ام الدرداء وابنه بلال وعلقمه وجبير بن نفير وسعيد
بن المسيب ومال حسبه لقيه وابو ادريس الخولاني
وخالد بن معدان وغيرهم توفي سنة اثنتين وثلثين
وما خلق بالشام كلها بعده مثله قال سويد بن
عبد العزيز كان ابو الدرداء اذا صلي الغداة في جامع
دمشق اجتمع الناس للقراة عليه وكان يجعلهم
عشرة عشرة وعلي كل عشرة عريفا ويقف هو
في المحراب يرمقهم ببصرة فاذا غلط احدهم
رجع الي عريفهم فاذا غلط عريفهم رجع الي ابي
الدرداء فساله عن ذلك وكان ابن عامر عريفا
علي عشرة كذا قال لي ابو الدرداء إعْدد من
يقرا

يقرا عندي القران فعدّدتهم الفا وستماية ونيفا
وكان لكل عشرة منهم مقري وكان ابو الدرداء يطوف
عليهم قايما واذا احكم الرجل منهم تحول الي ابي الدرداء
رضي الله عنه فهولاء الذين بلغنا انهم حفظوا
القران في حيوة النبي صلعم واخذ عنهم عرضا
وعليهم دارت اسانيد قراة الايمة العشرة وقد
جمع القران غيرهم من الصحابة كمعاذ بن جبل
وابي زيد وسالم مولي ابي حذيفة وعبد الله بن
عمرو وعقبة بن عامر ولكن لم تتصل بنا قراتهم
فلهذا اقتصرت علي هولاء السبعة رضي الله عنهم
واختصرت اخبارهم فلو سقتها كلها لبلغت
خمسين كراسا

الطبقة الثانية

وهم الذين عرضوا علي بعض المذكورين قبلهم

ابو هريرة في اسمه عدة اقوال اقواها
واشهرها عبد الرحمن بن صخر الدوسي الحافظ وكان اسمه
في

في الجاهلية عبد شمس اسلم سنة سبع هو وامه وروي
مالا يوصف عن النبي صلعم وقراء القران علي ابي بن
كعب قراء عليه غير واحد وروي عنه نحو من ثمان
ماية نفس وحديثه في مسند بقي ابن مخلد اكثر
من خمسة الاف حديث وكان اماما مفتيا فقيها
صالحا حسن الاخلاق متواضعا محببا الى الامه
روي عنه سعيد بن المسيب وابو سلمة ابن عبد الرحمن
وعبيد الله بن عبد الله وابو صالح السمان وابو حازم
والاسجعي وعروة وابن سيرين وهمام بن منبة
وسعيد بن المقبري المقبري وكان ادم بعيد مابين
المنكبين ذا صفيرتين افرق الثنيتين يخضب
بالحمرة وقد ذاق جوعا وفاقة ثم استعمله عمر فاثري
وكثر ماله وولي امرة المدينة زمن معاوية وكان كثير
العبادة والذكر وقد مر في ولاية وهو يحمل حزمة حطب
ويقول اوسع الطريق الامير. روي محمد من عمر الاسلمي
نا عبد الحميد بن جعفر عن ابيه عن زياد بن
مينا قال كان ابن عباس وابن عمر وابو هريرة وابو سعيد
وجابر مع غيرهم من الصحابة يفتون بالمدينة ويحدثون
من

لدن توفي عثمان الي ان توفي والي هولآء الخمسة صارت الفتوي
توفي ابو هريرة سنه سبع وقيل سته ثمان و خمسين
والقولان مشهوران

عبد الله بن عباس بن عبد المطلب بن هاشم بن عبد
مناف الحبر البحر ابو العباس بن عم رسول الله صلعم وعمر
وعلي وعثمان وابي ذر ووالده وابو سفيان وغيرهم
قرا عليه مجاهد وسعيد بن جبير والاعرج وعكرمة
بن خالد وسليمان بن قتة شيخ عاصم بن الجحدري
وابو جعفر وغيرهم وحدث عنه عكرمة وعطا وطاوس
وابو الشعثاء وعلي بن الحسين وخلق لا يحصون دعا له
النبي صلعم وقال جمعت المفصل علي عهد رسول
الله صلعم وذكر انه كان في حجة الوداع قد ناهز الاحتلام
وكان ابيض طويلا مسربا صفرة جسيما وسيما
مليح الوجه يخضب بالحنا مديد القامة قال عطا ما
رايت البدر الا ذكرت وجه بن عباس وقال سعيد بن جبير
عن ابن عباس بت عند خالتي فوضعت لرسول الله صلعم
غسلا فقال من وضع هذا قالوا عبد الله قال اللهم
علمه

ابن عباس
G.O.P.
Ms. f.5.7.

علّمه التاويل ونفقهه في الدين رواه # ايضا عبيد
الله ابن ابي يزيد عن ابن عباس وروي كريب عنه ان
النبي صلعم دعا له ان يزيده الله فهما وعلما
ومناقب بن عباس غزيرة وسعة علمه اليها
المنتهي ولم يكن علي وجه الارض في زمانه احد
اعلم منه توفي بالطايف سنة ثمان وستين
وصلي عليه محمد بن الحنفية وقال اليوم مات
رباني الامة وقد كف بصره في اواخر عمره
رضي الله عنه

عبد الله بن السايب بن ابي السايب صيفي ابن عابد
بن عمر بن مخزوم المخزومي قاري اهل مكة
ابو السايب وقيل ابو عبد الرحمن له صحبة ورواية
يسيرة وهو من صغار الصحابة وابوه اوحده وكان
شريك النبي صلعم قبل النبوة قرا عبد الله القران
علي ابيّ بن كعب وروي ايضا عن عمر رضي الله عنه
عرض عليه القران مجاهد وعبد الله بن كثير
فيما

Gl. ed. Pet. Cr. ابن السايب (n.53)
Ms. fol. 6.e.

21

فيما قيل وحدث عنه ابن ابي مليكه وعطا وابن
بنته محمد بن عباد بن جعفر واخرون قال مسلم
وابن ابي حاتم وغيرهما له صحبه قال الزبير بن
بكار حدثنا ابو ضمره انس عمن حدثه حدثه
عن ابي السايب عبد الله السايب المخزومي قال
كان جدي في الجاهلية يكني ابا السايب
وبه اكتنيتُ وكان خليطا للنبي صلعم
في الجاهلية وكان صلعم اذا ذكره قال نعم
الخليط كان ابو السايب لا يُشاري ولا يماري
ابنُ عُيينه عن داود بن شابور عن مجاهد
قال كنا نفخر علي الناس بقارينا عبد الله بن
السايب وبفقيهنا بن عباس وبموذننا ابي محذورة
وبقاصّنا عبيد بن عُمير الليثي قلت توفي
في حدود سنه سبعين في امره بن الزبير قال
بن ابي مليكة رايت بن عباس قام علي قبر
عبد الله بن السايب فدعا ثم انصرف قاله
ابن

الصواب موته
قبل موت بن عباس

ابن نمير عن ابن جريج عن ابن ابي مليكة ۵

23.

25 / 1.

Excerpta e Schemseddini ebn Dhehebi historia lectorum Korani. MS. Bibl. Reg. Paris. No 742.

مجاهد Gl. ed P. MS. fol. 10. v.

مجاهد بن جبر الامام ابو الحجاج مولى السايب بن
ابي السايب المخزومي المكي المقري المفسر احد الاعلام
قرا علي ابن عباس وروي عن عايشة وابي هريرة
وسعد وعبد الله بن عمر وجماعة من الصحابه
قرا عليه ابن كثير وابو عمرو وابن محيصن وغيرهم
وحدث عنه قتادة والحكم وعمرو بن دينار
وايوب ومنصور والاعمش وابن عون وخلق
وجاء عنه انه قرا القران علي ابن عباس
ثلث عرضات اقفه عند كل اية اساله
فيم نزلت وكيف كانت وقال شباب العصفري عن معاذ
المعلم سمع ابا مرثد سمعت مجاهدا يقول ختمت القران
علي ابن عباس تسعا وعشرين مرة قال قتادة اعلم
من بقي بالتفسير مجاهد وقال سلمة بن كهيل
كان مجاهد ممن يريد بعلمه الله وعن مجاهد
قال ربما اخذ لي ابن عمر بالركاب وقال الاعمش
كنت اذا رايت مجاهدا ازدريته متبذلا كانه
خربندج قد ضل حماره قلت توفي سنة

سنة ثلث ومایة وقد نیف علي الثمانین ۞

حمزة. Gl. 26. Ms. fol. 26. 2.

حمزة بن حبيب بن عمارة بن اسمعيل الامام ابو
عمارة الكوفي مولي ال عكرمة بن ربعي التيمي الزيات
احد القراء السبعة ولد سنة ثمانين وادرك الصحابة
بالسن فلعله راي بعضهم وقرا القران عرضا علي الاعمش
وحمران بن اعين ومحمد بن عبد الرحمن بن ابي ليلي
ومنصور وابي اسحاق وغيرهم وقرا ايضا علي طلحة
بن مصرف وجعفر الصادق وتصدر للاقراء
مدة وقرا عليه عدد كثير وقد حدث عن طلحة
بن مصرف وحبيب بن ابي ثابت والحكم وعمرو
بن مرة وعدي بن ثابت ومنصور وعدة قرا
عليه الكسائي وسليم بن عيسي وهما اجل اصحابه
وعبد الرحمن بن ابي حماد وعابد بن ابي عابد والحسن
بن عطية واسحاق الازرق وعبيد الله بن موسي
وحجاج بن محمد وابرهيم بن طهمة ويحيي بن علي
الجزار وقيل الخزاز بمعجمات وعبد الرحمن بن قلوقا
وجعفر بن محمد الخشكي وعبد الله بن صالح
العجلي

27/ 3

العجلي وحمزه بن القسم الاحول وخالد بن
يزيد وحسين بن الجعفي وابو عثمان القناد
وصباح بن دينار ومحمد بن واصل المودب ومحمد
بن فضيل بن غزوان ومحمد بن حفص الحنفي
شيخ لعنبسه بن النضر ومحمد بن عبد الرحمن
النحوي مقرى ومحمد بن الهيثم النخعي ومن
القدماء سفيان الثوري وشريك القاضي
وابو الاحوص وزايدة وجرير ويوسف بن اسباط
ووكيع وابراهيم بن ادهم وسعيد بن ابي
الجهم ويحيي بن اليمان وخلق وحدث عنه
الثوري وشريك ومندل وابو الاحوص وشعيب
بن حرب وجرير بن عبد الحميد ويحيي بن ادم
وقبيصة ابن عقبة وبكر بن بكار ومحمد
بن فضيل وعبد الله بن صالح العجلي وامم
سواهم وكان اماما حجة قيما بكتاب الله
حافظا للحديث بصيرا بالفرايض والعربية
~~عابدا~~ عابدا خاشعا قانتا لله ثخين الورع
عديم

عديم النظير قال البخاري حمزة بن حبيب
الزيات مولي بني تيم الله بن ربيعة وقال
سليم حمزة مولي بني تيم الله بن ثعلبة بن
عكابة وقال محمد بن الحسن النقاش مولي بني
عجل من ولد الكثر بن صيفي وقال كان حمزة
يجلب الزيت من العراق الي حلوان + الجوز + ويجلب من حلوان
والجبن الي الكوفه وقال ابو عبيد حمزة
هو الذي صار عظم اهل الكوفه الي قراته
من غير ان يطبق عليه جماعتهم وعن شعيب
بن حرب قال ام حمزة الناس سنة مايه
قال ودرس سفيان الثوري علي حمزة القران
اربع درسات وقال ابو عمر الدوري نا ابو
المنذر نا يحيى بن عقيل قال كان الاعمش
اذا راي حمزة قد اقبل قال هذا حبر القران + خ
وعن مندل قال اذا ذكر القراء فحسبك
بحمزة في القراه والفرايض وقال احمد بن
عبد

عبد الله العجلي بنا ابي قال حمزة سنه يكون بالكوفه
وسنه بحلوان نختم عليه رجل من مشاهيرهم
فبعث اليه بالف درهم فقال لابنه قد كنت
اظن ان لك عقلا انا اخذ علي القران اجرا ارجو
علي هذا الفردوس قال عبد الله العجلي ومات
حمزة فترك عليه الف درهم دينا فقضاها عنه
يعقوب بن داود قال عبد الله وقال ابو حنيفه
لحمزة شيان غلبتنا عليهما لسنا ننازعك
فيهما القران والفرايض قال عبد الله وقال حمزة
نظرت في المصحف حتي خشيت ان يذهب
بصري قال وكان مصحفه علي هجاء مصحف
ابن الزبير وقال ايضا تعلمت جودة القراة
علي ابن ابي ليلي قال وقرا علي ابن ابي ليلي
فاخطا فلم ياخذ عليه فقال حمزة مالك
لم تاخذ علي قال خفت الله ان تكون انت
المصيب وانا المخطي وقال احمد
بن زهير وعثمان الدارمي قال يحيى بن
معين

معين حمزة ثقة وقال سفيان الثوري غلب
حمزة الناس علي القران والفرايض وقال عُبيد
الله بن موسي ما رايت احدا اقرا من حمزة
اخبرنا عمر الطايي انا زيد الكندي في كتابه
انا ابن توبة انا الصريفيني انا عمر بن
ابراهيم نا ابن مجاهد حدثني ابن ابي الدينا نا
الطيب بن اسماعيل عن شعيب بن حرب سمعت
حمزة يقول ما قرات حرفا الا باثر وبه قال بن
مجاهد نا سُطَيّ و نا عقبة بن قبيضه نا ابي
قال كنا عند سفيان الثوري فجاء حمزة وكلمه
فلما قام من عنده اقبل علينا سفيان فقال
هذا ما قرا حرفا من كتاب الله الا باثر وبه حدثني
محمد بن عيسي نا ابو هشام نا سليم عن
حمزة انه كان اذا قرا في الصلاة لم يكن
يهمز وبه نا ابن ابي الدنيا قال قال محمد
بن الهيثم اخبرني ابراهيم الازرق قال
كان

كان حمزة يقرا في الصلاة كما يقرا لا يدع شيا
من قرانه فذكر الهمز والمد والادغام وبه وحدثني
علي بن الحسين سمعت محمد بن الهيثم حدثني
عبد الرحمن سمعت حمزة يقول ان لهذا التحقيق
منتهي³ فاذا زاد صار برصًا ومثل الجعودة لها
منتهي ينتهي اليه فاذا زادت صار قططا اخبرنا
احمد بن عبد الرحمن العلوي واحمد بن محمد
الحافظ قالا انا عبد الله بن عمر انا عبد
الاول بن عيسي انا عبد الرحمن بن محمد
اخبرنا عبد الرحمن ابن احمد اخبرنا عبد
الله بن محمد نا سويد بن سعيد نا علي
بن مسهر سمعت انا وحمزة الزيات من ابان
بن ابي عياش خمس مايه حديث او ذكر اكثر
فاخبرني حمزة الزيات قال رايت النبي صلعم
في المنام فعرضتها عليه فما عرف منها الا اليسير
خمسة او سته احاديث فتركت الحديث عنه
اخرجه مسلم رحمه الله في صدر صحيحه عن
سويد

³ in marg. ينتهي اليه ثم يكون قبيحا مثل الشعر له منتهي صح اصل

1) + [illegible] im Text.

سويد وقال عبيد الله بن موسي كان حمزة يقري
القران حتي سفرق الناس ثم ينهض فيصلي
اربع ركعات ثم يصلي ما بين الظهر والعصر
وما بين المغرب والعشاء وحدثني بعض جيرانه+ +al. man. superscript.
انه لا ينام الليل وانهم يسمعون قراته يرتل القران
رواه محمد بن علي بن عفان عنه وقال ابو عمرو
الدوري قال حمزة ترك الهمزة في المحاريب
من الاستاذية وقال عبد الله بن احمد بن
حنبل قال ابي اكره من قراة حمزة الهمز
الشديد والاضجاع قلت وكذا كره بن ادريس
وابو بكر وغير واحد قراة حمزة ولكن ليس علي
هذا عمل بل قراة حمزة مقبولة سايغة وان
كان غيرها افصح منها قال بن مجاهد قال
محمد بن الهيثم احتج من عاب قراة حمزة
بعبد الله بن ادريس انه طعن فيها والسبب فيها. mol.
ان

ان رجلا ممن قرا علي سليم حضر مجلس ابن
ادريس فقرا فسمع ابن ادريس الفاظا فيها افراط
في المد والهمز وغير ذلك من التكلف فكره ذلك
ابن ادريس وطعن فيه قال محمد بن الهيثم
وقد كان حمزة يكره هذا وينهى عنه وقال عبد
الله بن صالح العجلي قرا اخ لي علي حمزة
فجعل يمد فقال له لا تفعل اما علمت انما
كان فوق + القراة فليس بقراة قال يعقوب
بن شيبة في مسند علي وذكر حمزة كان
كثير من اهل العلم تجتنب اختياره للقراة
لافراطه في الكسر وغيره وسالت علي
بن المديني فجعل يذم قراة حمزة وقال
لم يقرا علي قراة عبد الله وانما هذه
القراة وضعها هو ولم يكن من اهل العلم
مازلنا نرى الرجل يقرا قراة حمزة فاذا
اتبع العلم تركها ومازلت اسمع اصحابنا
ينكرون

+ الساكن فهو برص وما كان فوق الجعوده فهو قطط وما كان فوق

ينكرون قراة حمزة قال علي وانما انزل القران
بلغة قريش و التفخيم وسمعت بشر بن موسي ولغة قريش +
يحدث علي بن المديني قال حدثني نوفل
وقال علي نوفل ثقة قال سمعت عبد الله
بن ادريس يقول لحمزة اتق الله فانك
رجل تتاله هذه القراة ليست قراة
عبد الله ولا قراة غيره فقال حمزة اما
اني اتحرج ان اقرا بها في المحراب قلت
لم قال لانها لم تكن قراة القوم قلت فما
تصنع بها اذا قال اما ان رجعت من
سفري هذا لاتركنها فسمعت ابن ادريس تركها؟
يقول ما استجيز ان اقول لمن يقرا لحمزة
انه صاحب سنة وقال يحيى بن معين
سمعت محمد بن فضيل يقول ما احسب
ان الله يدفع البلاء عن اهل الكوفة
الا بحمزة وقال اسحاق بن الجراح قال
خلف بن تميم مات ابي وعليه دين
فاتيت

35 11

فاتيت حمزة ليكلمه صاحب الدين فقال ويحك
انه يقرا علي وانا اكره ان اشرب من بيت
من يقرا علي الما وقال اسود بن سالم سالت
الكسايي عن الهمز والادغام الكم فيه
امام قال نعم هذا حمزة ه يهمز ويكسر
وهو امام من ايمة المسلمين وسيد القراء
والزهاد لو رايته لقرت عينك به من نسكه
قلت يريد بقوله يكسر اي يميل وقال حسين
الجعفي ربما عطشني حمزة ولا يستسقي
كراهيه ان يصادف من قرا عليه وذكر
جرير بن عبد الحميد قال مر بي حمزة فطلب
ما فاتيته به فلم يشرب مني لكوني احضر
القراة عنده ونحن حمزة قال انما الهمز
رياضته فاذا احسنها الرجل سهلها وكان شعيب
ابن حرب يقول لاصحب الحديث الا تسالوني
عن الدر قراة حمزة وقال النسايي حمزة
الزيات ليس به باس قلت وحديثه
مخرج

مخرج في صحيح مسلم وفي السنن الاربعة
وروي خلف بن هشام عن سليم قال قرا حمزة
علي الاعمش وابن ابي ليلي فما كان من قراة
الاعمش فهي عن بن مسعود وما كان من
قراة بن ابي ليلي فهو عن علي وقال
سليم عن حمزة قرات القران اربع مرات
علي بن ابي ليلي وقال هرون بن حاتم
لكسايي قلت لحمزة علي من قرات قال
علي ابن ابي ليلي وحمران بن اعين قلت
فحمران علي من قرا قال علي عبيد بن
~~نضيله~~ نضيله الخزاعي وقرا عبيد علي
علقمة عن ابن مسعود قال وقرا ابن ابي
ليلي علي المنهال بن عمرو عن سعيد
بن جبير عن بن عباس عن ابي وقال
عبيد الله بن موسي والحسن بن
عطية وغيرهما قرانا علي حمزة وقرا علي
وحمران

حمران بن اعين وعلي بن ابي ليلي والاعمش
وابي اسحاق فاما حمران فقرا علي يحيى بن وثاب
واما الاعمش فقرا علي زر وزيد بن وهب
والمنهال ابن عمرو وقرا زر وزيد علي عبد
الله وقال الاعمش قرا يحيى بن وثاب علي
علقمة والاسود وعبيد بن نضيلة
ومسروق وعبيدة وكان الاعمش يقول يحيى
اقرا الناس قالوا وقرا الاعمش ايضا علي
ابراهيم النخعي واما ابو اسحاق فقرا علي
اصحاب علي وابن مسعود واما ابن ابي
ليلي فقرا علي الشعبي وجات اخبار
اخر تؤذن بقراءته علي الاعمش ايضا
ثم جات اخبار بخلاف ذلك قال محمد
بن يحيى الازدي قلت لابن داود قرا
حمزة علي الاعمش قال من اين قرا عليه
انما ساله عن حروف وقال احمد بن جبير
نا حجاج بن محمد قلت لحمزة قرات علي
الاعمش

الاعمش قال لا ولكني سالته عن هذه الحروف
حرفا حرفا وقال ابو عُبيد القسم بن سلام
حدثني عدة من اهل العلم عن حمزة انه قرا
~~عليه~~ علي حمران وكانت هذه الحروف التي يرويها
حمزة عن الاعمش انما اخذها عن الاعمش
اخذا ولم يبلغنا انه قرا عليه القران من
اوله الي اخره وقال يوسف بن موسي قيل
لجرير بن عبد الحميد كيف اخذتم هذه الحروف
عن الاعمش قال كان اذا جا شهر رمضان جا
ابو حيان التيمي وحمزة الزياتُ مع كل واحد
منهما مصحف فيمسكان علي الاعمش
ويقرا فيستمعون قراته فاخذنا الحروف
من قراته وقال سهل بن محمد التميمي قال
لنا سُليمُ سمعت حمزة يقول ولدت سنه
ثمانين واحكمتُ القراة ولي خمس عشرة سنه
وقال ابن ابي الدنيا حدثني محمود بن ابي
نصر

نصر العجلي قال مات حمزة سنة ست وخمسين ومائة وكذا ورخه غير واحد وقيل سنة ثمان وخمسين وهو وهم ۞

explicit fol. 29. 2.

نافع G. d. P.
Ms. fol. 24 v. – 25 v.

نافع بن عبد الرحمن بن ابي نعيم الليثي مولاهم ابو رُوَيم المقرئ المدني احد الاعلام هو مولى جَعُونة بن شعيب شعوب الليثي حليف حمزة بن عبد المطلب او حليف اخيه العبّاس وقيل يكنى ابو الحسن وقيل ابو عبد الرحمن وقيل ابو عبد الله وقيل ابو نُعيم واشهرها ابو رُويم قرا على طايفة من تابعي اهل المدينة وكان اسود اللون حالكا واصله من اصبهان قال ابو قرّة موسى بن طارق سمعته يقول قرات على سبعين من التابعين قال ابو عمرو الداني قرا على الاعرج وابي جعفر القاري وشيبة ابن نصاح ومسلم بن جندب ويزيد بن رومان وصالح بن خوّات قلت وسمع الاعرج ونافعا مولى بن عمر وعامر بن عبد الله بن الزبير

الزبير وابا الزناد وعبد الرحمن بن القسم وغيرهم واقرا
الناس دهرا طويلا فقرا عليه من القدماء
مالك والليث واسماعيل بن جعفر وعيسي
بن وردان الحذا وسليمان بن مسلم بن جماز
وممن بعدهم اسحاق المسيبي والواقدي
ويعقوب بن ابراهيم بن سعد وقالون وورش
وابو مسهر الدمشقي واسماعيل بن ابي اويس وهو
اخر من قرا عليه موتا وروي عنه الليث بن
سعد وخارجة بن مصعب وابن وهب
واشهب وسعيد بن ابي مريم والقعنبي
ومروان الطاطري وسقلاب ومعلي بن دحية
وكردم المغربي والغاز بن قيس وخلق
كثير وكثير منهم قرا عليه وبعضهم حمل
عنه الحروف قال سعيد بن منصور سمعت
مالكا يقول قراة نافع سنة وقال عبد الله
بن احمد ابن حنبل سالت ابي اي القراة
احب

٧١/ ١٧.

احبّ اليك قال قراة اهل المدينة فان لم تكن
فقراة عاصم وقال مالك نافع امام الناس في القراة
وروي ابو خليل الدمشقي واسمه عتبة عن الليث
بن سعد انه قدم المدينة سنه عشر فوجد نافعا
امامَ الناس في القراة لا ينازع قلت المحفوظ
عن الليث انه قال في سنه ثلث عشرةَ هكذا
قال ابن وهب وغيرهُ عنه وقال احمد بن هلال
المصري قال لي الشيباني قال لي رجل ممن
قرا علي نافع ان نافعا كان اذا تكلم يشم
من فيه رايحة المسك فقلت له يا با عبد
الله او يا ابا رويم اتتطيب كلما قعدت
تقري قال ما امسّ طيبا ولكني رايت النبي
صلعم وهو يقراء في فيّ فمن ذلك الوقت
اشمّ من فيّ هذه الرايحه وقال الاصمعي
عن فلان قال ادركت المدينه سنه ماية
ونافع رييس في القراة قال الاصمعي قال لي
نافع

نافع اصلي من اصبهان وروي هرون بن ذ ٢٠
موسي النزوي عن ابيه عن نافع بن ابي نعيم
انه كان يجيز كلما قرئ عليه الا ان يساله انسان
ان يقفه علي قراته فيقفه عليها وعن الاصمعي
قال كان نافع يسهل القران لمن قرا عليه
الا ان يساله وقال نافع تركت من قراة ابي
جعفر سبعين حرفا وجلست الي نافع مولي
بن عمر ومالك صبي رواها الاصمعي عنه ابو
مصعب الزهري محمد عبد الرحمن بن زيد بن
اسلم قال كنا نقرا علي ابي جعفر القاري وكان
نافع ياتيه فيقول يا ابا جعفر ممن اخذت حرف
كذا وكذا فيقول من رجل قاري من [من مروان
بن الحكم ثم يقول له ممن اخذت حرف كذا
وكذا فيقول من رجل قاري من صحب اصل [in marg.
الحجاج بن يوسف فلما راي ذلك نافع يتبع القراة
يطلبها وقال اسحاق المسيبي قال نافع قرات
علي

43/ 19

علي هولاء فنظرت الي اجتمع عليه اثنان منهم
فاخذته وما شذ فيه واحد تركته حتى
الفت هذه القراة وقال الاصمعي سالت نافعا
عن الذيب والبير فقال ان كانت العرب تهمزها
فاهمزها وروي الحلواني عن قالون ان نافعا كان
لا يهمز همزا شديدا ويمد ويحقق القراة ولا
يشدد ولا يقرب بين الممدود وغير الممدود وقال
عبيد بن ميمون التبان قال لي هرون بن
المسيب قراة من تقرا قلت قراة نافع قال فعلى
من قرا نافع قال علي الاعرج وقال الاعرج قرات و
علي ابي هريرة وقال عثمان بن خرداد نا عبد
الله بن ذكوان نا اسحاق بن محمد المسيبي
عن نافع اخبره انه ادرك ايمة يقتدي
بهم في القراة منهم الاعرج وابو جعفر وشيبه
ومسلم بن جنداب وغيرهم قلت وروي ان
نافعا كان صاحب دعابة وطيب اخلاق
وثقه يحيى بن معين ولينه احمد بن حنبل
وقال

وقال النسايي ليس به باس وقال ابو حاتم صدوق
قلت لم يخرجوا له شيا في ~~الكتاب الحط~~ الكتب
الستة قال ابن عدي لنافع عن الاعرج ه نسخه
مايه حديث نا بها جعفر بن احمد عن احمد بن
محمد الراز بن عمر سعيد بن هاشم عنه وله نسخه
اخرى اكثر من ماية حديث عن ابي الزناد عن
الاعرج رواها بن ابي فديك عنه وله من
التفاريق قدر خمسين حديثا ايضا ولم ارله شيا
منكرا وارجوانه لا باس به اخبرني عمر بن عبد
المنعم عن الكندي انا ابن توبه انا الصريفيني
انا عمر بن ابراهيم نا ابن مجاهد نا ابوبكر عبد
الله ابن ابي بكر بن حمّاد المقري نا ابي نا محمد
بن اسحاق عن ابيه قال حضرت نافعا الوفاة
قال له ابناوه اوصنا قال اتقوا الله واصلحوا
ذات بينكم واطيعوا الله ورسوله ان كنتم
مومنين قال ومات سنه تسع وستين ومايه

45/21.
Gl. d. P. كسايي
Ms. fol. 27.2 - 29.7.

علي بن حمزة الكسايي الامام ابو الحسن الاسدي
مولاهم الكوفي المقري النحوي احد الاعلام ولد في
حدود سنه عشرين ومائة وسمع من جعفر الصادق
والاعمش وزايدة وسليمان بن ارقم وجماعة
يسيره وقرا القران وجوده علي حمزة الزيات
وعيسى بن عمر الهمداني وزايدة ونقل ابو عمرو الداني
وغيره ان الكسايي قرا علي محمد بن عبد الرحمن
بن ابي ليلي ايضا واختار لنفسه قراة ورحل
الي البصرة فاخذ العربيه عن الخليل بن احمد
قال محمد بن عيسى الاصبهاني نا محمد بن
سفيان قال قال الكسايي ادركت اشياخ اهل
الكوفة ابان بن تغلب وابن ابي ليلي
وحجاج ابن ارطاه وعيسى بن عمر الهمداني
وحمزة قلت واخذ الحروف ايضا عن ابي
بكر بن عياش وغيره وخرج الي البوادي فغاب
مدة طويلة وكتب الكثير من اللغات والغريب
عن الاعراب بنجد وتهامة ثم قدم وقد انفد
خمس

حمس عشرة فتنيه حين قال الصولي هو علي بن
حمزة بن عبد الله بن بهمن بن فيروز مولى بني
اسد قلت قرا عليه ابو عمر الدوري وابو الحارث
الليث ونصير بن يوسف الرازي وقتيبه بن
مهران الاصبهاني واحمد بن ابي شريح النهشلي
وابو حمدون الطيب بن اسمعيل وعيسى بن سليمان
الشيرازي واحمد بن جبير الانطاكي وابو عبيد
القاسم بن سلام ومحمد بن سفيان وخلق سواهم
وحدث عنه يحيى الفرا وخلف البزار ومحمد بن
المغيرة واسحاق بن ابي اسرايل ومحمد بن يزيد
الرفاعي ويعقوب الدورقي واحمد بن حنبل
ومحمد بن سعدان وعدد كثير واليه انتهت
الامامه في القراة والعربيه قال ابن مجاهد
كان الناس ياخذون عنه الفاظه بتلاوته عليهم
قال ابو عبيد في كتاب القرات كان الكساي تخير
القرات فاخذ من قراة حمزة ببعض وترك
بعضا

بعضا وكان من اهل القراة وهي كانت علمه وصناعته
ولم نجالس احدا كان اضبط ولا اقوم بها منه
وقال ابو عمر الدوري سمعت يحيى بن معين يقول
ما رايت بعيني اصدق لهجة من الكسايي
وقال اسحاق بن ابراهيم سمعت الكسايي
وهو يقرا على الناس القران مرتين وقال خلف
بن هشام كنت احضر بين يدي الكسايي وهو
يقرا على الناس in marg: صحح اصل وينقطون
مصاحفهم بقراته عليهم قلت لم يكن ظهر للناس
الشكل بعد انما كانوا يعربون بالنقط قال خلف
قرا الكسايي على حمزة القران اربع مرات وقال احمد
بن اسلم سا نصير بن يوسف قال قرات على الكسايي
واخبرني انه قرا القران على حمزة وعلى
جماعة في عصر حمزة منهم ابن ابي ليلى والهمداني
وابو بكر بن عياش وقال عبد الرحيم بن موسى
سالت الكسايي عن نسبته فقال احرمت في
كساء قال الشافعي من اراد ان يتبحر في النحو
فهو

نهو عيال على الكسايي وقال ابو بكر بن الانباري
اجتمعت في الكسايي امور كان اعلم الناس بالنحو
وواحدهم في الغريب وكان اوحد الناس في القران
فكانوا يكثرون عليه حتى لا يضبط الاخذ
عليهم فيجمعهم ويجلس على كرسي ويتلوا القران
من اوله الى اخره وهم يسمعون ويضبطون
عنه حتى المقاطع والمبادي ٥ قلت
وكان في الكسايي تيه وحشمه لما نال من
الرياسة ما قرا محمد الامين ولد الرشيد وتادبه
وتادبه ايضا ٥ للرشيد فنال ما لم ينله احد
من الجاه والمال والاكرام وحصل له رياسة العلم
والدنيا قال ثعلب حدثنا خلف بن هشام
قال عملت وليمة فدعوت الكسايي واليزيدي
فقال اليزيدي للكسايي يا ابا الحسن امور تبلغنا
عنك ننكر بعضها فقال الكسايي او مثلي يخاطب
بهذا وهل مع العالم من العربيه الا فضل بصاقي
هذا ثم بصق فسكت اليزيدي وقال ابو طاهر
بن

49 25

بن ابي هشام هاشم قال محمد بن بشار حدثني ابي
عن بعض اصحابه قال قيل لابي عمر الدوري كيف صحبتم
الكسائي على الدعابة التي فيه قال لصدق لسانه
وقال احمد بن فرح نا الدوري سمعت الكسائي
يقول من علامة الاستاذية ترك الهمز في
المحاريب اخبرنا ابو بكر العطار انا عبد الوهاب
بن رواج انا ابو طاهر الحافظ انا ابو طاهر بن
سوار مولى المستنير نا الحسن بن علي العطار
نا ابراهيم بن احمد الطبري المقرئ نا احمد
بن فرح نا الدوري قال قيل للكسائي لم لا تهمز
الذيب قال اخاف ان ياكلني وقيل انه قال هذه
الابيات قل للخليفه لا يلوم لمن ولا يصح ذلك
عنه وقال ابو العباس بن مسروق نا سلمة
بن عاصم قال قال الكسائي صليت بهرون
الرشيد فاعجبتني قراءتي فغلطت في ايه
ما اخطا فيها صبي قط اردت ان اقول لعلهم
يرجعون فقلت لعلهم يرجعون فوالله ما اجترا هرون
ان

ان يقول اخطات ولكنه لمّا سلّم قال ايّ لغه
هذه قلت يا امير المومنين قد يعثر الجواد قال اما
هذا فنعم انبانی بها المومّل بن محمد وغیره عن
الكندي عن ابي منصور الشيباني عن ابي بكر
الخطيب عن عبد الله بن احمد الاصبهاني
عن الخلدي عن ابن مسروق وروي سلمة عن
الفراء قال قال لي الكسايي ربما سبقني لساني
باللحن فلا يمكنني ان ارده او كلاما نحو
هذا وانبانا عن الكندي عن الشيباني
عن الخطيب قال انا ابو الحسن الحمامي سمعت
عمر بن محمد الاسكاف سمعت عمّي يقول
سمعت ابن الدورقي يقول اجتمع الكسايي
واليزيدي عند الرشيد فحضرت صلاة فقدموا
الكسايي يصلي فارتج عليه قراة قل يايها
الكافرون فقال اليزيدي قراة قل يايها الكافرون
نرتج علي قاري اهل ~~الكوفي~~ الكوفه قال
فحضرت

فحضرت صلاة فقدموا اليزيدي فارتج عليه
في الحمد فلما سلم قال احفظ لسانك لا يقول فيبتلي
ان البلا موكل بالمنطق ٥ وروي الخطيب باسناده
عن خلف البزار قال كان الكسايي يقرا لنا على المنبر
فقرا يوما ونحن نحنه انا اكثر منك
مالا وولدا فلما فرغ سالوه عن العله فثرد
في وجوههم فمحوه من كتبهم ثم قال لي ما خلق
يكون احد من بعدي يسلم من اللحن وعن
الفراء قال ناظرت الكسايي يوما وزدت
فكاني كنت طايرا اشرب من بحر قال الفراء
انما تعلم الكسايي النحو على كبر لانه جاء
الى قوم وقد اعيا وقال عييت فقالوا
له تجالسنا وانت تلحن قال كيف لحنت قالوا له
ان كنت اردت من التعب فقل اعييت ولكن
كنت اردت انقطاع الحيله والتحير في الامر
فقل عييت فانف من ذلك وقام من فوره
فسال عمن يعلم النحو فدل على معاذ
الهرا

العرا فلزمه ثم خرج الي البصرة فلقي الخليل ثم خرج
الي بادية الحجاز وقال ابن الانباري يا ابي قال قال
الفرا لقيت الكسايي يوما فرايته كالباكي
فقلت له ما يبكيك فقال هذا الملك يحيى بن
خالد يحضرني فيسلني عن الشي فان ابطات
في الجواب لحقني منه عتب وان بادرت لم امن
الزلل فقلت يا ابا الحسن من يعترض عليك
قل ما شيت فانت الكسايي فاخذ لسانه
بيده وقال قطعه الله اذًا ان قلتُ ما لا
احكم وقال احمد بن ابي شريح سمعت ابا
المعافى وكان عالما بالقرآت يقول الكسايي
القاضي علي اهل زمانه وقال ابو عمرو
الداني في ترجمة عبد الله بن ذكوان
اخذ عن ايوب بن تميم وقرا علي الكسايي
حين قدم الشام ثم قال وقال محمد بن الحسن
النقاش قال بن ذكوان اقمت علي الكسايي
سبعة اشهر وقرات عليه القران غير مرة
قلت

قلت لم تابع النقاش احد علي هذا والنقاش ياتي
بالعجايب دايما وذكر الداني في ترجمة الكساير
ان ابن ذكوان سمع الحروف من الكساي واما الحافظ
فلم يذكر شيا من ذلك ولا ذكر الكسايي
في تاريخ دمشق اصلا وروي عن نصير
بن يوسف قال دخلت علي الكساي ومرض
موته فانشانا يقول
قدر احلك ذا النخيل وقد ارى وابي ومالك ذو النخيل بدار
الا كداركم بذي بقر اللوي هيهات ذو بقر من المز دار
فقلت كلا ويمتع الله الجميع بك فقال لين
قلت ذلك لقد كنت اقري الناس في مسجد
دمشق فاغفيت في المحراب فرايت النبي صلعم
داخلا من باب المسجد فقام اليه رجل فقال
بحرف من نقرا فاوما الي وللكساي من التصانيف
كتاب معاني القران كتاب القرات كتاب العدد
كتاب النوادر الكبير كتاب النوادر الاصغر كتاب
في النحو كتاب العدد واختلافهم فيه كتاب
الهجا

الاوسط كتاب النوادر

الهجاء كتاب مقطوع القران وموصوله كتاب
المصادر كتاب الحروف كتاب اشعار المعاياه
كتاب الهاات ۞ قال ابو يوسف السيرافي رثي
يحيى اليزيدي محمد بن الحسن والكسائي وكانا
خرجا مع الرشيد الى خراسان فماتا في الطريق
فقال

تصرمت الدنيا فليس خلود وما قد ترى من بهجة فيبيد
لكل امرئ كاس من الموت مترع وما ان لنا الا عليه ورود
الم تر شيبا شاملا ينذر البلى وان الشباب الغض ليس يعود
سياتيك ما افنى القرون التي مضت فكن مستعدا فالفناء عتيد
اسيت علي قاضي القضاة محمد فاذريت دمعي والفواد عميد
وقلت اذا ما الخطب اشكل من لنا بايضاحه يوما وانت فقيد
واقلقني موت الكسائي بعده وكادت بي الارض الفضاء تميد
واذهلني عن كل عيش ولذة وارق عيني والعيون هجود
هما عالمانا اوديا وتخرما وما لهما في العالمين نديد
فحزني ان يخطر علي القلب خطرة بذكرهما حتى الممات جديد
قال ابو عمر الدوري توفي الكسائي بالري بقرية
ارنبويه

55 31.

اربَنَوَيْه وقال احمد بن جُبير الانطاكي توفي باربنويه
سنه تسع وثمانين وماية وقال ابو بكر بن مجاهد
توفي برنبويه سنه تسع وثمانين وكذا ورخه غير
واحد وهو الصحيح وقد قيل في وفاته اقوال
واهيه سنه احدى وثمانين وسنه ثنتين
وسنه ثلث وسنه خمس اعني وثمانين وسنه
ثلث وتسعين والله اعلم وقيل انه عاش
سبعين سنه ولما مات محمد والكسايي
قال الرشيد دفنا الفقه والنحو بالري ٣

سلم هدم ٣ محول الى هنا صح اصل

قنبل مقري اهل مكة هو ابو عمر محمد بن عبد
الرحمن بن محمد بن خالد بن سعيد بن جرجة
المخزومي مولاهم المكي ولد سنة خمس وتسعين
وماية وجوّد القراة على ابي الحسن القواس واخذ
القراة عن البزي ايضًا وانتهت اليه رياسة
الاقراء بالحجاز قرا عليه خلق كثير منهم ابو
بكر بن مجاهد وابو الحسن بن شنبوذ ومحمد
بن

قنبل

Gl. d. G.
Ms. fol. 62 V.

بن عيسى الجصاص وابراهيم بن عبد الرزاق
الانطاكي سمع منه الحروف فقط لانه لم
يجاوز عنده وممن رحل اليه وقرا عليه ابو
بكر محمد بن موسى الزينبي ومحمد بن عبد
العزيز بن الصبّاح وقيل انه كان يستعمل دواء
يسقى للبقر يسمّى قنبيلا فلما اكثر من
استعماله عُرِف به ثم خفف وقيل قنبل
وقيل بل هو من قوم يقال لهم القنابله
وكان قنبل قد ولي الشرطة بمكة في وسط
عمره فحمدت سيرته ثم انه طعن في السّن
وشاخ وقطع الاقرا قبل موته بسبع
سنين توفي سنه احدى وتسعين ومائتين

خلاد بن خالد وقيل بن عيسى ابو عيسى
وقيل ابو عبد الله الشيباني مولاهم الصيرفي
الكوفي الاحول المقرى صاحب سليم اقرا
الناس

خلاد
ms. f. 57. v.

57/33

الناس مدة وحدث عن زهير بن معوية
والحسن بن صالح بن حي قرا عليه محمد بن
شاذان الجوهري ومحمد بن الهيثم قاضي عكبر
عكبرا ومحمد بن يحيى الخُنَيْسي والقاسم
بن يزيد الوزّان وهو انبل اصحابه وحدث
عنه ابو زرعه وابو حاتم وكان صدوقا توفي
سنه عشرين ومائتين ه

ابن كثير
G.d.P. Ms. fol. 17. v.

عبد الله بن كثير الامام ابو معبد مولى عمرو
بن علقمة الكناني الداري المكي امام المكيين
في القراة اصله فارسي وكان داريا بمكة
وهو العطار وماخوذ من قولهم عِطْر دارين
ودارين موضع بنواحي الهند وقيل في نسبته
الداري انه قرشي من بني عبد الدار
قاله البخاري وقال ابو بكر بن ابي داود
الدار بطن من لخم وهم رهط تميم
الداري وعن الاصمعي قال الداري الذي

لا

لا يبرح في داره ولا يطلب معاشا وعنه
قال كان عبد الله بن كثير عطارا قلت هذا
هو الحق فلا يبطله اشتراك الانساب
وابن كثير من ابنا فارس الذين بعثهم
كسري الي صنعآء فطردوا عنها الحبشه
وفي كنيته اقوال اصحها ابو معبد قرا
علي عبد الله بن السايب المخزومي وعلي
مجاهد ودرباس مولي بن عباس وحدث
عن عبد الله بن الزبير وعبد الرحمن بن
مطعم وعمر بن عبد العزيز وتصدر
الاقراء وصار امام اهل مكة في ضبط
القران قرا عليه ابو عمرو بن العلاء
وشبل بن عباد ومعروف بن مشكان
واسماعيل بن عبد الله بن قسطنطين
وطايفه وحدث عنه ايوب السختياني
وابن جريج وجرير بن حازم والحسين بن
واقد وعبد الله بن ابي نجيح وحماد بن
سلمة

59/ 35.

سلمة وقره بن خالد و الحرث بن قدامة وخلق
سواهم وقال سفيان ابن عيينة رايته يخضب
بالصفرة ويقص للجماعة وقال بن معين ثقة قلت
غلط ابو جعفر بن الباذش الاندلسي غلطا
منكرا فزعم ان عبد الله بن ادريس الاودي
قرا علي بن كثير نفسه وبنى على هذا ان بن
كثير تاخر موته عن سنة عشرين وهذا غلط
اخر وفي تقييد المهمل للغساني وذكر في السلم
حديث بن ابي نجيح عن عبد الله بن كثير عن
ابي المنهال عن بن عباس فقال قال القابسي وغيره
هو بن كثير القاري وهذا ليس بصحيح بل هو
عبد الله بن كثير بن المطلب بن ابي وداعة
السهمي كذا نسبه ابو نصر الكلاباذي وهو
اخو كثير بن كثير وليس له في الصحيح سوى
هذا الحديث ولمسلم حديث في الجنايز من
روايه بن جريج عن عبد الله بن كثير بن
المطلب فذكر البخاري ان وفاة هذا في
سنة عشرين ومايه فنقل ابن مجاهد المقري

المقرى وفاة هذا الي و عبد الله بن كثير
القارى فوهم قلت وبعض القرا يغلط ويورد
هذه الابيات لعبد الله بن كثير

بني كثير كثير الذنوب ففي الحل والبل من كان شبّه

وانما هي لمحمد بن كثير احد شيوخ الحديث
بعد المائتين والله اعلم وبلغنا ان عبد
الله بن كثير كان فصيحا بليغا مفوها
ابيض اللحيه طويلا جسيما اسمر اشهل
العينين يخضب بالحنا عليه سكينة ووقار
قال ابن عُيينة حضرتُ جنازة عبد الله
بن كثير الداري سنه عشرين ومايه وقال
غيره عاش خمسا وسبعين سنه قلت
فيكون مولده ظنا في سنه خمس واربعين
ومات شيخه عبد الله بن السايب رضي
الله عنه بُعيد السبعين وقد قرا على
ابي بن كعب وقرا مجاهد على ابن عباس

قالون ابو موسى عيسى بن مينا بن وردان بن عيسى
الزرقي مولى بنى زهرة قارى اهل المدينة في
زمانه ونحويهم قيل انه كان ربيب نافع وهو الذي لقبه
قالون لجودة قراته وهي لفظه رومية معناها جيد
لم يزل يقرا علي نافع حتي مهر وحذق وروي
الحديث عن شيخه وعن محمد بن جعفر بن ابي كثير وعبد
الرحمن بن ابي الزناد وعرض القران ايضا علي عيسى
بن وردان الحذاء وتبتل لاقرا القران والعربيه
وطال عمره وبعد صيته قال عثمان بن خرداد
سا قالون قال قال لي نافع كم تقرا اجلس الي
اسطوانه حتى ارسل اليك من يقراء وقال علي بن
الحسن الهسنجاني الحافظ كان قالون شديد الصمم
فلو رفعت صوتك لا الي غايه لا يسمع فكان ينظر
الي شفتي القاري فيرد عليه اللحن والخاطا
قلت قرا عليه بشر كثير منهم ولداه احمد وابراهيم
واحمد بن يزيد الحلواني ومحمد بن هرون ابو
نشيط واحمد بن صالح المصري وسمع منه
اسمعيل القاضي وموسى بن اسحاق الانصاري

القاضي

القاضي وابو زرعة الرازي وابراهيم بن ديزيل
ومحمد بن عبد الحكم القطري وعثمان ابن خرزاذ
الانطاكي وقرا عليه ايضا ابن ديزيل وابو سليمان
سالم بن هرون الليثي شيخ بن شنبوذ والحسن
بن عمران الشحام شيخ بن يونس النحوي واسمعيل
القاضي المذكور وخلق سواهم قال ابن ديزيل نا
عيسى بن مينا قالون معلم العربية قال قرات
علي نافع غير مرة قرانه وكتبتها في كتابي
هذا قلت توفي سنة عشرين وماتين وله
نيف و ~~[illegible]~~ وثمانون سنة رحمه الله
وغلط من قال سنة خمس وماتين

ابو عمرو

Gt. 26

MS. fol. 21. v – 24 r.

ابو عمرو بن العلاء المازني المقرئ النحوي
البصري الامام مقرئ اهل البصرة اسمه
زبان علي الاصح وقيل العريان وقيل يحيى
وقيل محبوب وقيل جنيد وقيل عيينة وقيل
عثمان وقيل عيار قال القصاع اختلفوا في اسمه
علي

علي تسعه عشر قولا فذكر ما تقدم وقيل جبر
وقيل خير وقيل جزء وحميد وحماد وعقبه
وعتبه تصغير عتبه وعمار وفايد وقبيصه
ومحمد وقيل اسمه كنيته قلت ولا ريب ان بعض
هذه الاسماء مصحف ببعض حتى ان بعضهم قال
فيه ربان فيده براء مهملة وقيل ريّان
بالراء والياء المثناة والله اعلم والذي لا اشك
فيه ان اسمه زبان بالزاء قال روح بن عبد
المومن ~~حدثني~~ حدثني العريان ان اسم اخيه
ابي عمرو بن العلاء زبان وقال المازني ومحمد
بن الفرج نا الاصمعي سالت ابا عمرو ما
اسمك قال زبان وروي ابو حمدون الطيب
عن اليزيدي قال اسم ابي عمرو زبان وهو
ابو عمرو بن العلاء بن عمار بن العريان
وقيل ابن العلاء ابن ~~عمرو~~ عمار بن عبد الله
بن الحصين بن الحرث بن جلهم بن خزاعي
بن مازن بن مالك بن عمرو بن تميم التميمي
ثم

ثم المازني وقال الاصمعي وعمرو بن شبه اسمه
كنيته وعن الاصمعي روايه اخرى مرت قال
اسمه زبان وقال محمد بن عبد الله العتبي كان
اسمه عند جزء فاخبرني بعض ولده ان اسمه
زبان وقال عامر وفيه سمعت اليزيدي قال
اسمه العُريان وقال الصولي سمعت الحسن بن
عُلَيّل يقول اجمع اهل العلم ان اسم ابي عمرو
بن العلاء العُريان وبعضهم خالف فيه وقال
النسايي سا ابو شعيب السوسي نا اليزيدي
قال كان لابي عمرو اربعة اسماء يعرف بها
زبان وعُريان وعثمان والغالب عليه
عند اهله واولاده الذين يعرفونه به محبوب
وله اخوه ابو سفيان ومعاذ وابو حفص عُمَر
وُلد ابو عمرو سنه ثمان وستين وقيل سنه سبعين
واخذ القراة عن اهل الحجاز واهل البصرة فعرض
بمكة علي مجاهد وسعيد بن جبير وعطاء
وعكرمة بن خالد خلد وابن كثير وقيل انه قرا
علي

علي ابي العاليه الرياحي ولم يصح مع انه ادركه
وادرك [مدة] حياته نيفا وعشرين سنه وقيل
انه عرض بالمدينة علي ابي جعفر ويزيد بن رومان
وشيبه وعرض بالبصرة على يحيى بن يعمر
ونصر بن عاصم والحسن وغيرهم وحدث عن
انس بن مالك وعطاء بن ابي رباح ونافع وابي
صالح السمان قرا عليه خلق كثير منهم يحيى
بن المبارك اليزيدي وعبد الوارث التنوري
وشجاع البلخي وعبد الله بن المبارك واخذ عنه
القراة والحديث والاداب ابو عبيدة والاصمعي وشبابة
ويعلي بن عبيد والعباس بن الفضل ومعاذ ابن
معاذ وسلام ابو المنذر وعلي بن نصر الجهضمي
ومحبوب ابن الحسن ومعاذ بن مسلم
النحوي وهرون بن موسى وعبيد بن عقيل
قال ابو عمرو الداني يقال انه ولد بمكة سنه
ثمان وستين ونشا بالبصرة ومات بالكوفه
واليه انتهت الامامة في القراة بالبصرة
قال

قال الاهوازي نا الغضايري نا عبد الله بن
محمد بن هاشم الزعفراني نا روح بن عبد المومن
سمعت يعقوب الحضرمي يقول كان ابو عمرو بن
العلاء اخذ القراه عن ابي العالية والحسن البصري
وعن يحيى بن يعمر ونصر بن عاصم وغيرهم ثم
تطلع بعد ذلك الي قراة اهل الحجاز فقرا
علي مجاهد وسعيد بن جبير وجماعة قال
الاصمعي سمعت ابا عمرو يقول كنت راسا والحسن
البصري حي وقال اليزيدي كان ابو عمرو قد
عرف القرات فقرا من كل قراة باحسنها وبما
يختار العرب وبما بلغه من لغة النبي صلعم
وجاء تصديقه في كتاب الله عز وجل وروى
اليزيدي عن ابي عمرو قال سمع سعيد بن جبير
قراتي فقال الزم قراتك هذه وقال ابو عبيد
حدثني شجاع بن ابي نصر وكان صدوقا قال
رايت النبي صلعم في المنام فعرضت عليه اشياء
من قراة ابي عمرو فما رد علي الا حرفين احدهما
وارنا

وارنا مناسكنا والاخر قوله ما ننسخ من اية او
ننسها فان ابا عمرو كان قراته او ننسأها وقال
بن مجاهد حدثني ابو جعفر بن محمد قال محمد
بن بشير قال سفيان بن عيينة رايت رسول
الله صلعم فقلت يا رسول الله قد اختلف علي
القرات فبقراة من تامرني ان اقرا فقال اقرا
بقراة ابي عمرو بن العلاء وقال وهب بن جرير
قال لي شعبة يمسك بقراة ابي عمرو فانها
ستصير للناس اسنادا وقال الاصمعي سمعت ابا عمرو
يقول لولا انه ليس لي ان اقرا الا بما قري به لقرات
حرف كذا وحرف كذا وسمعته يقول هذا لخير من اهله
ودع الشر لاهله وقال وكيع قدم ابو عمرو بن العلاء
الكوفة فاجتمعوا اليه كما اجتمعوا علي هشام
بن عروة وقال ابو العينا عن ابي عبيدة كان ابو
عمرو اعلم الناس بالقران والعربية وايام العرب
والشعر وايام الناس ابو العيناء عن الاصمعي قال لي
ابو عمرو لو تهيا لي ان افرغ ما في صدري من العلم
في

في صدرك لفعلت لقد حفظت في علم القرآن
اشياء لو كتبت ما قدر الاعمش على حملها ولولا
ان ليس لي ان اقرا الا بما قري لقرات كذا وكذا
وذكر حروفا قال ابراهيم الحربي وغيره كان ابو عمرو
من اهل السنه وقال اليزيدي ومحمد بن حفص تكلم
عمرو بن عبيد في الوعيد سنة فقال ابو عمرو انك
لالكن الفهم اذ صيرت الوعيد الذي في اعظم
شي مثله في اصغر شي فاعلم ان النهي عن
الصغير والكبير ليسا سواء وانما نهي الله عنهما
ليتم حجته على خلقه ولئلا يعدل عن امره ووراء
وعيده عفوه وكرمه ثم انشد

ولا يرهب ابن العم ما عشت صولتي ولا اختتني من صولة المتهدد
واني وان اوعدته ووعدته لمخلف ايعادي ومنجز موعدي

قال عمرو صدقت وقد تمتدح العرب بالوفاء بهما
كقولهم

لا تخلف الوعد والوعيد ولا يبيت من ثارة على فوت

فقد وافق هذا قول الله تعالى ونادى اصحاب الجنه

اصحاب

mm.

اصحاب النار ان قد وجدنا ما وعدنا ربنا حقا الايه
فقال ابو عمرو قد وافق الاول اخبار رسول الله صلعم
والحديث بنشر القران وقال الاصمعي كنت اذا رايت
ابا عمرو [يتكلم ...] ظننته لا يعرف شيا كان
يتكلم كلاما سهلا وكان له كل يوم يفلس كوز
ويفلس ريحان فيشرب بالكوز يوما ويهبه
ويامر الجارية فتدق الريحان اذا جف في الاشنان
وقال ابو عبيدة كانت دفاتر ابي عمرو ملء بيت
الي السقف ثم تنسك فاحرقها وكان من اشراف
العرب ووجوههم وقال الاصمعي قال ابو عمرو انما
نحن فيمن مضي كبقل في اصول نخل طوال
وقال ابو عبيدة انبا ابو عمرو قال اخافنا الحجاج
فهرب ابي نحو اليمن وهربت معه فبينا
نحن نسير اذا اعرابي ينشد

لا يضيقن بالامور فقد تفرج غماوها بغير احتيال
ربما تجزع النفوس من الامر له فرجة كحل العقال
فقال ابي ما الخبر قال مات الحجاج فكنت بقوله
فرجه

فرجه اسرَّ مِن هني بقوله مات الحجاج والفرجة
[بالنطم من الحائط والفرجه صح اصل ...]
بالفتح من الهمّ وقال ابراهيم بن عمرو العدوي
سمعت ابا عبيدة يقول كان ابو عمرو اعلمَ الناس
بايام العرب وبالقران والشعر وكان من التابعين
سمع من انس وكان راسا في زمن الحجاج وكانت
كتبه قد ملات بيته الي سقفه ثم انه تنسك
وتفرد للعبادة وجعل علي نفسه ان يختم في
كل ثلث فاحرق كتبه فلما اسن اختلط بالناس
واحتاجوا اليه فعوّل علي حفظه فملا به كتبَ
الناس ووقع عليه الاجماع وقال علي بن احمد
بن مروان البزاز ثنا ابو خلاد سليمان بن خلاد
سمعت اليزيديّ سالت ابا عمرو بنَ العلاء ان
يصلي بنا وكان يكره الامامة فتقدم الي
المحراب ثم غشي عليه فقيل له في ذلك فقال
لمّا قلت استووا رحمكم الله خُيِّل اليّ واعظ
من

من نفسي يقول هل استويت لله طرفة عين وعن
الاصمعي قال كان نقش خاتم ابي عمرو ان امرا دنياه
اكبر همه* لمستمسك منها بحبل غرور ٥ قال
معين ابو عمرو ثقه وقال ابو حاتم لا باس به قلت
ليس له في الكتب السته شيء وقال الاصمعي
سمعت ابا عمرو يقول ما رايت احدا قبلي اعلم
مني قال الاصمعي وانا لم ار بعد ابي عمرو اعلم منه
وكان اذا دخل شهر رمضان لم يتم فيه بيت
شعر وسمعته يقول اشهد ان الله يضل ويهدي
ولله مع هذا الحجة على عباده وعن ابي عمرو وقال
نظرت في هذا العلم قبل ان اختتن ولي اربع
وثمانون سنه وروى بن مجاهد عن جعفر
بن محمد عن احمد بن الاسود ان ابا عمرو كان
متواريا فدخل عليه الفرزدق فانشده
ما زلت افتح ابوابا واغلقها حتى اتيت ابا عمرو بن عمار
حتى اتيت فتى ضخما دسيعته مر المريرة حر وابن احرار
ينميهم ماجد في فرع نبعتها جد كريم وعود غير خوار

قال ابو عبيد حدثني عدة عن ابي عمرو انه قرا القران
علي مجاهد وقال بعضهم وعلي سعيد بن جبير قال
ابن مجاهد حدثونا عن محمد بن سلام قال مرّ ابو
عمرو بمجلس فقال رجل من القوم ليت شعري من
هذا اعربيٌّ ام مولًى وهو علي بغلةٍ فقال النسب
في مازن والولآ للعنبر وقال عَدَسْ للبغلة
ومضي قال ابن مجاهد حدثني بعض اصحابنا عن
ابي بكر بن خلاد عن وكيع قال قرات علي
قبر ابي عمرو بالكوفة هذا قبر ابي عمرو ابن
بن العلاء مولي بني حنيفه قلت لعله ولآء
حِلْفٍ ابن دريد نا ابو حاتم عن ابي عبيدة قال
قال ابو عمرو بن العلاء انا زدت هذا البيت في اول
قصيدة الاعشي واستغفر الله منه
وانكرتني وما كان الذي نكرتْ من الحوادث الا الشيب والصلعا
قال الاصمعي وغيره توفي ابو عمرو سنه اربع وخمسين
ومائة قال عبد الوارث ولد بمكة ونشا بالبصرة
ومات بالكوفة

73 49
Gl. Or. P.
Ms. fol. 147
ابن عامر

عبد الله بن عامر ~~الحصحي~~ اليحصبي امام اهل
الشام في القراة عبد الله بن عامر بن يزيد بن تميم
بن ربيعة ابو عمران علي الاصح وقيل ابو عامر وقيل
ابو نعيم وقيل ابو عليم وقيل ابو عبيد وقيل ابو محمد
وقيل ابو موسي وقيل ابو معبد وقيل ابو عثمان الدمشقي
ثابت النسب الي يحصب بن دهمان احد حمير
وحمير من قحطان وبعضهم يتكلم في نسبه
والصحيح انه صريح النسب قال خلد بن يزيد
المري سمعت عبد الله بن عامر يقول قبض رسول
الله صلعم ولي سنتان وانتقلت الي دمشق
ولي تسع سنين وعن خالد بن يزيد عن بن عامر
قال قرات علي معاذ وابي الدردآء وروي بن
ذكوان عن بن عامر قال قرات علي معويه وعلي
واثله بن الاسقع وقرا علي النبي صلعم واما
ايوب بن تميم فروي عن يحيى بن الحرث الذماري
ان بن عامر ولد سنه احدي وعشرين من الهجرة
قال ابو عمرو الداني عبد الله بن عامر القاضي اليحصبي
يكني

يكني ابا عمران وقيل ابا نعيم احد القراء بدمشق
عرضا عن ابي الدرداء وعن المغيرة بن ابي شهاب
صاحب عثمان وقيل عرض علي عثمان نفسه وروي
عنه القراة عرضا يحيى الذماري قلت وولي قضا
دمشق بعد ابي ادريس الخولاني وحدث
عن معوية وفضالة بن عبيد والنعمان بن بشير
وواثله بن الاسقع وقرا ايضا علي فضالة بن
عبيد روي عنه محمد بن الوليد الزبيدي وربيعه
بن يزيد وعبد الرحمن بن يزيد بن جابر وعبد
الله بن العلا بن زبر واخرون له حديث
في صحيح مسلم وكان علي نظر عمارة جامع
دمشق قال هشام بن عمار نا عراك ابن خالد
نا يحيى بن الحرث قال قرات علي بن عامر وقرا
علي المغيرة بن ابي شهاب وقرا المغيرة علي عثمان
رضي الله عنه قال هشام وهذا اصح عندنا وذكر
ان الوليد بن مسلم نا عن يحيى بن الحرث عن ابن
عامر انه قرا علي عثمان ٥ ابو مسهر الغساني
عن

عن الوليد وايوب بن تميم عن يحيى بن الحرث عن
بن عامر قال قال لي فضالة بن عبيد امسك
عليّ هذا المصحف ولا تردن على الفا ولا واوا
فنسياتي اقوام لا يسقط عليهم الف ولا واو قال
هشام بن عمار حدثني الهيثم بن عمران قال كان
راس المسجد بدمشق زمن الوليد عبد الله بن
عامر وكان يزعم انه من حمير وكان يُغمز في نسبه
وقال يحيى بن الحرث كان بن عامر قاضي الجند
وكان رييس المسجد لا يرى فيه بدعة الا غيرها
وروى ان بن عامر لم يقرا على عثمان بل سمع قرائته
في الصلاة وقال هشام بن عمار ثنا صدقة
بن خالد عن يحيى بن الحرث قال حدثني من سمع
عثمان رضي الله عنه يقرا مخرفة يعني عبد الله
بن عامر وقال ابو مسهر عن عبد الله بن العلاء
عن عمرو بن المهاجر ان عبد الله بن
عامر استاذن على عمر بن عبد العزيز فلم ياذن
له وقال الذي ضرب اخاه يعني عطيه بن قيس
ان

ان رفع يديه ان كنّا النودّب عليها بالمدينة
قال سعيد بن عبد العزيز ضرب بن عامر عطيه
بن قيس [لكونه رفع يديه في الصلوه قال
عطيه بن قيس صح اصل .m .m] فصحح
مصححات ه الفسوي في تاريخه
نا هشام بن عمّار نا الهيثم بن عمران قال كان
راس المسجد بدمشق في زمن عبد الملك وبعده
عبد الله بن عامر اليحصُبي وكان يُغمز في نسبه
فجا رمضان فقالوا من يؤمّنا فذكروا المهاجر بن
ابي المهاجر فقيل ذلك مولي ولسنا نريد ان
يومنا مولي فبلغت سليمان ابن عبد الملك فلما
استُخلف بعث الي المهاجر فقال اذا كان اول
ليله من رمضان فقف خلف الامام فاذا تقدم
ابن عامر فخذ بثيابه واجذبه وقل تاخّر
فلن يتقدمنا دعيّ ووصلّ انت يا مهاجر
ففعل قال احمد بن عبد الله العجلي ابن عامر
شامي

77 53

شامي ثقة وروي محمد بن شعيب بن شابور عن
يحيى بن الحرث عن عبدالله بن عامر انه قرا علي
ابي الدرداء والذي عند هشام وابن ذكوان
والكبار ان بن عامر انما قرا علي المغيرة المخزومي
عن عثمان وهذا هو الحق قال هرون بن موسي
الاخفش نا عبدالله ابن ذكوان قال قرات
علي ايوب بن تميم وقال لي انه قرا علي
يحيى الذماري وقرا يحيى علي ابن عامر
وقرا ابن عامر علي رجل قال هرون لم يسمه
لنا ابن ذكوان وسماه لنا هشام بن عمار فقال
ان الذي لم يسمه لكم ابن ذكوان هو المغيرة
بن ابي شهاب المخزومي وقد قرا المغيرة علي
عثمان ٥ وقال علي بن موسي نا اسحاق بن ابي
اسرايل نا الوليد بن مسلم عن يحيى بن الحرث
انه قرا علي بن عامر وانه قرا علي المغيرة ابن
ابي شهاب وان المغيرة قرا علي عثمان فذكرنا
روايه

روايه هشام عن الوليد وفيها اسقاط المغيرة
وان ~~هشام~~ هشاما ضعّف ذلك ووهّاه ففي
اسناد قراته عشرة اقوال اقواها انه قرا
علے المغيرة الثاني انه اخذ عن فضالة بن
عبيد وهذا قريب الثالث انه قرا علي واثله
بن الاسقع وذلك يحتمل الرابع انه سمع قراة
عثمان الخامس انه قرا عليه بعض القران السادس
انه قرا عليه الختمة ولا يثبت هذا وهو بعيد
جدّ السابع انه قرا علے معويه ولا يصح الثامن
انه قرا علي معاذ وهذا قول ساقط التاسع
لا يُدري علے من عرض لكنه اخذ هذه الحروف
واختارها وهي قراة اهل الشام العاشر انه
قرا علے ابي الدرداء وهو بعيد فيحتمل انه
قرا عليه شيا من القران وقال محمد بن جرير
الطبريّ زعم بعضهم ان بن عامر قرا علي
المغيرة عن عثمان وهذا غير معروف لانا
لا

لا نعلم احدا ادعي انه قرا على عثمان بل لا
يحفظ عنه من حروف القران الا احرفا يسيرة
ولو كان سبيله في الانتصاب لاخذ القران
كان لا شك قد شارك المغيرة في القراة
عليه غيره فقد كان له من اقاربه وادانيه
من هو امس رحما واوجب حقا من المغيرة
وهم خلق وفي عدم مدعي ذلك دليل واضح
على بطول قول من اضاف قراة بن عامر
الى المغيرة بن ابي شهاب والذي حكي ذلك
رجل مجهول لا يعرف بالنقل ولا بالقران
يقال له عراك ابن خالد المري دي ذلك عنه
هشام بن عمار ولا نعلم احدا روي عنه
غير هشام وحدثني بقراة ابن عامر العباس
بن الوليد البيروتي حدثني عبد الحميد بن بكار
عن ايوب ابن تميم عن يحيى الذماري عن بن عامر
ان هذه حروف اهل الشام التي يقرونها قال ابن
جرير فنسب ابن عامر قراته الى انها حروف
اهل

اهل الشام ولم يضفها الى احد بعينه فلعله
اراد انه اخذ ذلك عن جماعة ولو كانت قراته
اخذها كما ذكر عراك عن المغيرة عن عثمان
لم يكن ليترك بيان ذلك مع جلالة قدر
عثمان ٥ قال السخاوي هذا قول ظاهر السقوط
فقوله لا نعلم احدا قرا على عثمان فغير صحيح
فان ابا عبد الرحمن السلمي قرا عليه وروى
انه علمه القران وقرا ايضا على عثمان ابو
الاسود الديلي وروى الاعمش عن يحيى بن وثاب
عن زر عن عثمان فذكر حروفا من القران تكون
اربعين حرفا قال لي شيخنا ابو القاسم الشاطبي و
اياك وطعن الطبري على ابن عامر ثم لا يمتنع
ان يكون عثمان اقرا المغيرة وحده المغيرة
في ذلك اليه او اراد عثمان ان يخصه قلت
بل بجوزان يكون قرا على عثمان جماعة القران
لكنهم ما انتصبوا للاقراء وقد كان يقرا
القران

81/ 57.

القران في ركعة وهذا يدل علي صبره علي كثرة
التلاوة ثم المانع من ان يعرض عليه القران
غير واحد في المدة اليسيرة وقوله في عراك
انه مجهول فليس ذا بشي بل هو مشهور
قرا عليه الربيع بن ثعلب ايضًا وسمع منه
جماعة وقد قال ~~الدا~~ الدار قطني لا باس به
قلت ثم ليس في قول ابن عامر هذه حروف اهل
الشام لم يكونوا ليطيقوا علي هذه الحروف
الا لكون عثمان رضي الله عنه اقراها لعظمة
عثمان في نفوسهم وقد تابع بن جرير الطبري علي
ذلك عبد الواحد بن ابي هشام فقال وقد كان
ممن حفظت عنه تضعيف اسناد قراة
بن عامر ابو بكر شيخنا يعني ابن مجاهد ومحمد
بن جرير وكانا علمي زمانهما قال شيخنا ابو
بكر انما قراة بن عامر شي جانا من الشام
قال عبد الواحد يعني انهما لم يجي مجي
القراة عن الايمة التي تقوم باسانيدها الحجة
ولا

لعظمة ؟ —

ولولا ان شيخنا جعله سابعا للقراء فافتدينا
بفعله لما كان اسناد قراته مرضيا ولكان
الاعمش بذلك اولى منه اذ كانت قراته منقولة
عن الايمة المرضيين وموافقة للمصحف قلنا
قول بن مجاهد لا يدل ولا بد على ما قاله
ابن ابي هاشم واني تكون اسانيد
قراءة الاعمش مثل اسانيد قراءة بن عامر
اعني سندا اليهما وقد اثنى ابن مجاهد على
قراءة ابن عامر حيث يقول وعلى قراءة بن عامر
اهل الشام والجزيرة قال خليفه ومحمد بن
سعد وابن جرير توفي ابن عامر سنه ثماني
عشره ومائة

ابو شعيب السوسي صالح بن زياد بن عبد الله بن
اسمعيل بن ابراهيم بن الجارود بن مسرح الرستبي
الرقي المقري قرا القران على اليزيدي وسمع بالكوفه
من عبد الله بن نمير واسباط بن محمد وبمكة
من

السوسي G. d. C. Ms. fol. 53. v.

بمكة من سفيان ابن عيينة قرا عليه ابنه ابو
معصوم وسمع منه جرير النحوي وعلي بن الحسين
وابو الحرث محمد بن احمد وابو عثمان النحوي
الرقيون وابو علي محمد بن سعيد الحراني ومحمد
بن اسمعيل القرشي واخذ عنه الحروف ابو عبد
الرحمن النساي وجعفر بن سليمان المشحلاي
وحدث عنه ابو بكر بن ابي عاصم وابو عروبة الحراني
وابو علي محمد بن سعيد الرقي وقال ابو حاتم صدوق
ثقة مات في اول سنة احدى وستين ومايتين
وقد قارب تسعين سنه ٥

الدُّورِيّ
Ms. fol. 52.r.

ابو عُمَر الدُّوري حفصُ ابن عبد العزيز بن صُهبان
ويقال صُهيب الازدي المقري النحوي البغدادي
الضرير نزيل سامرا مقري الاسلام وشيخ العراق
في وقته قرا علي اسمعيل بن جعفر وعلي الكسايي
وعلى يحيى اليزيدي وعلى سليم وسمع الحروف
من ابي بكر ويقال انه اول من جمع القراات والفها
وروي ايضا عن ابي اسمعيل المودب ابراهيم بن
سليمان واسمعيل بن عياش وسفيان بن عيينة
وابي

وابي معاويه الضرير ومحمد بن مروان
السدي وعثمان بن عبد الرحمن الوقاصي ويزيد
بن هرون وقد روي عن احمد بن حنبل وهو من
اقرانه وطال عمره وقصد من الافاق وازدحم
عليه الحذاق لعلو اسنده وسعة علمه قرا
عليه احمد بن يزيد الحلواني وابو الزعرآء عبد
الرحمن بن عبدوس واحمد فرح والحسن بن بشار
بن العلاق وعمر بن محمد الكاغديّ والقسم
بن زكريا المطرز وابو عثمان سعيد بن
عبد الرحيم الضرير وعلي بن سليم وجعفر بن اسد
النصيبي وقاسم بن عبد الوارث واحمد بن
مسعود السرّاج ومحمد بن محمد بن النفاح
الباهلي ومحمد بن حمدون المنقي والحسن
بن عبد الوهاب ~~الوارق~~ الوراق والحسن بن
الحسين الصواف وعلي بن سليم الدوري وعبد
الله بن احمد البلخي وعبد الله بن بكار وجعفر
بن محمد الرافقي واحمد بن حرب شيخ المطوعي
وخلق

خلق سواهم وحدث عنه ابن ماجة في سننه
وابو زرعه الرازي وحاجب بن اركين ومحمد
بن حامد خال ولد السني وخلق كثير قال
بن النفاح سمعت الدوري يقول قرات علي
اسمعيل بن جعفر بقراة اهل المدينه ختمةً
وادركت حياة نافع ولو كان عندي عشرة
دراهم لرحلت اليه وقال ابو حاتم هو صدوق
قلت قد ذكرنا ان اسمعيل قرا علي نافع وقيل
لم يقرا عليه بل قرا علي عيسي بن وردان وكان
عيسي لا يخالف نافعا في شي وقال حسين المرودي
فيما نقله عنه احمد بن منيع عنه عن اسمعيل
بن جعفر عن نافع بحروف تخير مستوعبة للقراه
باسرها قلت اظن الفوت في بعض ذلك للمروذي
والا فقد قال احمد بن جبير حدثني الكسايي
عن اسمعيل عن نافع بالقراة وقال ابو عبيد
وناهيك به ثنا اسمعيل بن جعفر غير مرة
فما كان من قراة شيبة ونافع فانه اخذه
عنهما انفسهما وقرا القران عليهما قال بن
ابي

ابي هاشم هذا يوضح ان اسمعيل قد قرا علي
نافع وعرض علي عيسي الحذا وقال ابو علي الاهوازي
رحل الدوري في طلب القرات وقرا بساير حروف
السبعة والسنوذ وسمع من ذلك شيا كثيرا
وهو ثقة في جميع ما يرويه وعاش دهرا
وذهب بصره في اخر عمره وكان ذا دين وخير
وقال ابو داود رايت احمد بن حنبل يكتب
عن ابي عمر الدوري وقال احمد بن فرح الضرير
سالت الدوري ما تقول في القران قال كلام الله
غير مخلوق توفي في شوال سنه ست واربعين
ومايتين وغلط من قال سنه ثمان واربعين والدور
المنسوب اليها الدوري محلة معروفة بالجانب
الشرقي من بغداد ع

ابن ذكوان 61.b.6. MS. 54. V.

عبد الله بن احمد بن بشير بن ذكوان
ابو عمرو وابو محمد البهراني مولاهم الدمشقي
المقري مقري دمشق وامام الجامع قرا علي
ايوب بن تميم وغيره وقيل ان الكسايي قدم
دمشق

دمشق فقرا عليه بن ذكوان [وانا استبعد ذلك اصل قرا على بن ذكوان صح] هرون بن موسى الاخفش ومحمد بن محمد موسى الصوري ومحمد بن القاسم الاسكندراني واحمد بن يوسف التغلبي واخرون وقد حدث عن بقيه بن الوليد وعراك بن خالد وسويد بن عبد العزيز والوليد بن مسلم ووكيع ابن الجراح وطايفه روي عنه ابو داود وابن ماجه في سننها وولده ابو عُبَيْدَةَ احمد بن عبد الله واسماعيل بن قيراط وعبد الله بن محمد بن مُسْلِم المقدسي ومحمد بن اسحاق ابن الحريص وخلق قال ابو حاتم صدوق قلت كان ابن ذكوان اقرا من هشام بكثير وكان هشام اوسع علما من ابن ذكوان بكثير قال ابو زرعة الدمشقي لم يكن بالعراق ولا بالحجاز ولا بالشام ولا بمصر ولا بخراسان في زمان ابن ذكوان اقرا عندي منه وقال الوليد بن عتبه الدمشقي ما بالعراق اقرا من ابن ذكوان

قلت

قلت بلي ابو عمر الدوري اقوا اهل زمانه قال ابن
ذكوان ولدت يوم عاشورا سنه ثلث وسبعين
وقال محمد بن الفيض الغسّاني جآ رجل من
الحرجُلّة يطلب لاخيه لعابين لعرسه فوجد
وَلِيُّ الامرِ قد منعهم فجا يطلب المغبّرين
فلقيته صوفي ماجن فارشده الي ابن
ذكوان وهو خلف المنبر فجاه وقال ان السلطان
قد منع المخنثين فقال احسن والله فقال
نعمل العرس بالمغبّرين وقد اسّندت البكه
فقال لنا ربيس فان جآ معكم جيت وهو ذاك
واشار الي هشام بن عمّار فقام الرجل اليه
وهو متكي بحذا المحراب فقال الرجل لهشام
ابو من ورد عليه ردا ضعيفا وقال ابو
الوليد قال يا ابا الوليد انا من الحرجُلّه
قال ما ابالي من اين كنت قال ان اخي
يعمل عرسه قال فماذا اصنع قال قد ارسلني
اطلب له المخنثين يعني المغاني قال
لا بارك

لا بارك الله فيهم ولا فيك قال وقد طلب المغيرين
فارشدت البكري قال ومن ارشدك قال ذاك الرجل
فرفع هشام رجله ورفسه وقال قم ثم صاح يا بن
ذكوان قد تفرغت لهذا قال اي والله انت رييسنا
لو تصنيت لمضينا قال محمد بن الفيض رايت هشام
عصًا لابن ذكوان قال انا اكبر من ابيه وما احمل
عصا وقيل ان هشاما كان خطيبا وكان ابن ذكوان
يوم في الصلوات اولعله كان نايب هشام
قال غير واحد توفي ابن ذكوان يوم الاثنين
لليلتين بقيتا من شوال سنه اثنتين واربعين
ومايتين وغلط من قال سنه ثلث ۞

حفص بن ابي داود سليمان ابو عمرو الاسدي
مولاهم الغاضري الكوفي البزاز المقري الامام
صاحب عاصم وابن زوجة عاصم قال خلف
بن هشام مولد حفص سنه تسعين ~~ومايه~~
ومات سنه ثمانين ومايه قلت روى الحديث
عن علقمة بن مرثد وثابت البناني وابي
اسحاق

حفص ق ١٤٠
Ms. f. 33. v.

اسحاق السبيعي وكثير بن زاذان ومحارب بن
دثار واسماعيل السدي وليث بن ابي سليم وعاصم
وخلق قال ابو عمرو الداني قرا عليه عرضا وسماعا
عمرو بن الصبّاح [واخوه عبيد بن الصباح
صح اصل سنه] وابو شعيب القواس وحمزة
ابن القسم وحسين بن محمد المروذي وخلف
الحداد ثم سمى ابو عمرو خلقا سواهم وروى عنه
بكر بن بكار وادم بن ابي اياس واحمد بن
عبدة وهشام بن عمار وعلي بن حجر وعمرو الناقد
وهُبيرة التمّار واخرون قال احمد بن حنبل
ما به باس وقال ابو هشام الرفاعي كان حفص
اعلمهم بقراة عاصم وقال البخاري تركوه وقال
صالح جزرة لا يكتب حديثه وقال زكريا
الساجي له احاديث بواطيل وقال ~~محمد~~
ابن عدي عامة احاديثه غير محفوظة قلت اما
في القراة فثقة ثبت ضابط لها بخلاف حاله
في الحديث وقد عاش تسعين سنة ويقال مات

الحسن البصري مسئلة وعن يحيى بن معين قال القراة
قراة حفص بن سليمان قال ابن مجاهد بينه وبين
ابي بكر من الخلف في الحروف في خمس ماية
وعشرين حرفا في المشهور عنهما وقال حسين
الجعفي سمعت حفص بن سليمان يقول قلت
لعاصم ابو بكر يخالفني فقال اقراتك بما اقراني
ابو عبد الرحمن السلمي واقراته بما اقراني
زر بن حبيش قال ابو الحسين بن المنادي
قرا على عاصم مرارا وكان الاولون يعدونه
في الحفظ فوق ابي بكر بن عياش ويصفونه بضبط
الحروف التي قرا على عاصم اقرا الناس دهرا
وكانت القراة التي اخذها عن عاصم ترتفع
الى علي رضي الله عنه ٥

عاصم بن ابي النجود الاسدي مولاهم الكوفي القاري
الحناط الامام ابو بكر احد الايمة السبعة واسم
ابيه بهدله علي الصحيح قرا القران على ابي عبد
الرحمن

عاصم .Gl. 56
Ms. f. 17. v.

الرحمن السلمي وزر بن حبيش الاسدي وحدث
عنهما وعن ابي وايل ومصعب بن سعد بن
ابي وقاص وجماعة وقيل انه روي عن الحرث
بن حسان البكري ورفاعة ابن يثربي التميمي
او ~~القيمي~~ التيمي رضي الله عنهما وهو معدود في
التابعين روي عنه عطا بن ابي رباح وابو
صالح السمان وهما من شيوخه ومن كبار التابعين
وقرا عليه خلق كثير فانه تصدي لاقراء
كتاب الله منهم الاعمش وابان بن يزيد والحسن
بن صالح والمفضل بن محمد الضبي وحماد
بن شعيب وابو بكر بن عياش وحفص بن سليمان
الاسديار ونعيم بن ميسرة وروي عنه ابو
عمرو بن العلاء وحمزة ابن حبيب الحمادان والخليل
بن احمد احرفا من القراة وسليمان بن التيمي
وسفيان الثوري وشعبة وابان وشيبان
وابو عوانة وسفيان بن عيينة وخلق واليه
انتهت

انتهت الامامة في القراة بالكوفه بعد شيخه
ابي عبد الرحمن السلمي قال ابو بكر بن عياش
لما هلك ابو عبد الرحمن جلس عاصم يقري
الناس وكان عاصم احسن الناس صوتا بالقران
كان في حلقه جلاجل وقال ابو خثيمه وغيره
اسم ابي النجود بهدلة وقال الفلاس بهدله امه
وقال ابو عبيد كان من قراء الكوفه يحيى
بن وثاب وعاصم بن ابي النجود والاعمش
وهم من بني اسد موال ٥ ابن الاصبهاني
ومحمد بن اسماعيل قالا نا ابو بكر بن عياش
عن عاصم عن الحرث بن حسان قال رايت النبي صلعم
على المنبر وبلال قايم متقلد سيفا قال ابو بكر
بن عياش سمعت ابا اسحاق السبيعي يقول
ما رايت احدا اقرا من عاصم بن ابي النجود وقال
يحيى بن ادم نا حسن بن صالح قال ما رايت
احدا قط كان افصح من عاصم بن ابي النجود
اذا تكلم يكاد يدخله خيلا وقال عفان
نا

نا حماد بن سلمة انا عاصم بن ابي النجود
قال ما قدمت علي ابي وايل من سفر الا قبل
كفي وقال عبد الله بن احمد بن حنبل سالت
ابي عن عاصم بن بهدله فقال رجل صالح
خير ثقه فسالته اي القراة احب اليك
قال قراة اهل المدينه فان لم يكن فقراة
عاصم ابو كريب نا ابو بكر قال لي عاصم مرضت
سنتين فلما قمت قرات القران فما اخطات
حرفا منجاب بن الحرث نا شريك قال كان عاصم
صاحب همز ومد وقراة شديدة وقال حميد
بن الربيع نا يحيى قال سمعت شريكا يقول
ما كان اقرا عاصما وافصح وافصحه ابو
بكر بن عياش عن ابي اسحاق عن شمر بن
عطية قال فينا رجلان احدهما اقرا
الناس لقراة زيد عاصم والاخر اقرا الناس
لقراة عبد الله الاعمش وقال احمد بن عبد
الله

الله العجلي عاصم بن بهدلة صاحب سنة
وقراة كان راسا في القران قدم البصرة فاقراهم
قرا علي عليه سلام ابو المنذر وكان ~~عثمان~~
عثمانيا قرا عليه الاعمش في حداثته ثم قرا
علي يحيى بن وثاب وقال ابو بكر بن عياش كان
عاصم نحويا فصيحا اذا تكلم مشهور الكلام
وكان الاعمش وعاصم وابو حصين كلهم لا يبصرون
جا رجل يوما يقود عاصما فوقع وقعة شديدة
فما كهره ولا قال له شيا وقال حماد بن زيد عن
عاصم كنا ناتي ابا عبد الرحمن ونحن غلمة
ايفاع وقال ابو بكر بن عياش قال عاصم من
لم يحسن من العربية الا وجها واحدا لم يحسن
شيا وقال لي عاصم ما اقراني احد حرفا الا ابو
عبد الرحمن وكان ابو عبد الرحمن قد قرا علي
علي رضه فكنت ارجع من عنده فاعرض
علي زر وكان زر قد قرا علي عبد الله رضه
فقلت لعاصم لقد استوثقت رواها يحيى بن
ادم

ادم عنه وقال ما احصي ما سمعت ابا بكر
يذكر هذا عن عاصم وروي جماعة عن عمرو
بن الصبّاح عن حفص الغاضري عن عاصم
عن ابي عبد الرحمن عن علي بالقراة وذكر عاصم
انه لم يخالف ابا عبد الرحمن في شي من قراته
وان ابا عبد الرحمن لم يخالف عليا في شي
من قراته وروي احمد بن يونس عن ابي
بكر بن عياش قال كل قراة عاصم قراة ابي عبد
الرحمن الا حرفا وروى ابو بكر عن عاصم قال كان
ابو عمرو الشيباني يقري الناس في المسجد الاعظم
فقرات عليه ثم سالته عن ايه فاتهمني بهرير
فكنت اذا دخلت المسجد يشير الي و يحذر اصحابه
مني رواها يحيى بن ادم عنه وروي عن
حفص بن سليمان قال قال لي عاصم ما كان
من القراة التي اقراتك بها فهي القراة
التي قرات بها علي ابي عبد الرحمن السلمي
عن علي وما كان من القراة التي اقرات بها
ابا

97/73

ابا بكر بن عياش تُنبّير القراة التي كنت اعرضها
علي زرّ بن حبيش عن بن مسعود وقال سلمة
بن عاصم كان عاصم بن ابي النجود ذا نسك
وادب وفصاحة وصوت حسن وقال يزداد
بن ابي حماد نا يحيى بن ادم انا ابو بكر قال
لم يكن عاصما يعدّ الم اية ولا كهيعص اله
ولا طه ولا نحوها وقال زياد بن بن ابي ايوب
نا ابو بكر قال كان عاصم اذا صلّي ينتصب
كانه عود وكان عاصم يوم الجمعة في المسجد
الي العصر وكان عابدا خيرا ابدا يصلي ربما
اتي حاجةً فاذا راي مسجدا قال مِلْ بنا فان
حاجتنا لا تفوت ثم يدخل فيصلي حُسين
الجُعفي عن صالح بن موسي قال سمعت ابي
سال عاصم بن ابي النجود قال يا ابا بكر علي
ما تضعون هذا من علي رضه خير هذه
الامة بعد نبيها ابو بكر وعُمر وعلمت مكان
الثالث فقال عاصم ما تضعه الا انه
عني

عني عثمان هو كان افضل من ان يزكي نفسه
رضه وقال ابو بكر بن عياش دخلت علي
عاصم وهو في الموت فقرا ردوا الي الله
مولاهم الحق بكسر الراء ٥ وهي لغة
هذيل وقال ابو هشام بن الوفاعي يا يحيى — forte omittendum
بن يا ابو بكر قال دخلت علي عاصم فاغمي — forte omittendum
عليه فافاق ثم قرا ثم ردوا الي الله مولاهم — ? omitt.
الحق الا له الحكم وهو اسرع الحاسبين بهمز
فعلمت ان القراة منه سجية وثقه ابو زرعة
وجماعة وقال ابو حاتم محله الصدق وقال
الدار قطني في حفظه شي توفي عاصم في
اخر سنه سبع وعشرين ومائة وقال اسماعيل
بن خالد سنة ثمان وعشرين رواه البخاري
عن احمد بن سليمان عنه فلعله في اولها مات
وحديثه مخرج في الكتب الستة وليس
حديثه بالكثير رحمه الله تعالى واعلي ما

يقع

99/75

يقع لنا القران العظيم من جهته فانني قرات
القران كله علي ابي القاسم سحنون عن ابي القاسم
الصفزاوي عن ابي القاسم بن عطية عن ابي النجام
يحي بن نفيس عن السمادير عن الاشناني عن
عبيد بن الصباح عن حفص عن عاصم عن ابي
عبد الرحمن عن علي وعن زر عن عبد الله عن
النبي صلعم عن ~~محمد~~ جبريل عن الله عز
وجل فنسال الله ان يجعله شاهدا لنا
وشافعا ه

ابو بكر بن عياش بن سالم الاسدي الكوفي في الامام
احد الاعلام موكي واصل الاحدب وكان حناطا
بالنون اختلف في اسمه على عشرة اقوال اصحها
قولان كنيته هو وما رواه ابو هشام الرفاعي
وحسين بن عبد الاول انهما سالاه عن اسمه
فقال شعبه قال القصاع اختلف في اسمه
على ثلثة عشر قولا منها احمد وعبد الله
وعنترة وقاسم وحسين وقال النسايئ وغيره
اسمه

ابو بكر: 91.06 ... MS. fol. 91. ... 33. ...

اسمه محمد وقيل مطرف وقيل روبة
وسالم وعتيق وعطا وحماد وقال هرون بن
حاتم سمعته يقول ولدت سنة خمس وتسعين
قرا القران ثلث مرات على عاصم وروى عن
اسمعيل السدي وابي حصين وحصين بن
عبد الرحمن وابي اسحاق وعبد الملك بن عمير
وصالح بن ابي صالح مولى عمرو بن حريث حدثه
عن ابي هريرة وسليمان الاعمش وطايفة
سواهم وعرض القران ايضا على عطا بن السايب
واسلم المنقري وعمر دهرا وكان يقول انا
نصف الاسلام وكان سيدا اماما حجة كثير
العلم والعمل منقطع القرين قرا عليه ابو
الحسن الكسائي ويحيى العليمي وابو يوسف
الاعشى وعبد الحميد بن صالح البرجمي
وعروة بن محمد الاسدي وعبد الرحمن بن
ابي حماد وسمع منه الحروف يحيى بن ادم
وغيره

وغيره وروى عنه ابنا ابن المبارك مع تقدمه
وابو داود الطيالسي واحمد بن حنبل وابو كريب
ومحمد بن عبد الله بن نمير وعلي بن محمد الطنافسي
والحسن بن عرفه وابو هشام الرفاعي واحمد
بن عمران الاخنسي واحمد بن عبد الجبار
العطاردي وخلق لا يحصون قال احمد بن
حنبل ثقه ربما غلط صاحب قران وخير وقال
ابن المبارك ما رايت احدا اسرع الى السنة
من ابي بكر بن عياش وقال عثمان بن ابي شيبة
احضر الرشيد ابا بكر من الكوفه فجا ومعه
وكيع [فدخل ووكيع صح] يقوده فغلظا
فادناه الرشيد وقال ادركتَ ايامَ بنى امية
وايامَنا فاينا خير قال اولئك كانوا انفع
للناس وانتم اقوم بالصلاة فصرفه الرشيد
واجازه بستة الاف دينار واجاز وكيعا
بثلثة الاف دينار رواها محمد بن عثمان
عن ابيه وقال ابو داود نا حمزة بن سعيد
المروزي

المروزي وكان ثقة قال سالت ابا بكر بن عياش
فقلت قد بلغك ما كان من امر ابن عليه
في القران قال ويلك من زعم ان القران مخلوق
فهو عندنا كافر زنديق عدو الله لا نجالسه
ولا نكلمه وروي يحيي بن ايوب عن ابي عبد
الله النخعي قال لم يفرش لابي بكر بن عياش فراش
خمسين سنه وقال ابن ابي شيخ نا يحيي بن سعيد
قال زاملت ابا بكر بن عياش الي مكه فما رايت
اورع منه ولقد اهدي له رجل رطبا فبلغه
انه من البستان الذي اخذ من خالد بن سلمة
المخزومي فاتي ال خالد فاستحلهم وتصدق
بثمنه وقال ابو عبد الله المعيطي رايت
ابا بكر بن عياش بمكه فاتي سفيان بن عيينة
فبرك بين يديه فجا رجل مسال سفيان عن
حديث فقال لا تسالني ما دام هذا الشيخ
قاعدا وذكر بشر الحافي المحدثين والفقهاء
فقال منهم ابو بكر بن عياش وقال احمد بن
حنبل نا ابو بكر قال قال لي عبد الملك ابن
عمير

نُمير حدثني قال وكنت احدّث ابا اسحاق فيستمع
اليّ وكنت احدّث الاعمش فيستعيدُني وقال
الرفاعي سمعت ابا بكر بن عياش يقول انا اكبر
من سفيان الثوري ~~بسنتين~~ بسنتين وقال محمد
بن الصبّاح سمعت ابن عُيينة يقول ابو بكر
اكبر مني بعشر سنين وقال احمد بن حنبل
زهير نا الاخنسي سمعتُ ابا بكر بن عياش
يقول تروني لا استفتح وان لا احدثكم والله
لو اعلم ان احدا يطلب الحديث بمكان كذا
وكذا اتيت منزله حتى احدثه وقال بشر
الحافي قال عيسى بن يونس سالت ابا
بكر بن عياش عن الحديث فقال ان كنت
لحب ان احدّث فلست باهل ان توتي وان
كنت تكره فبالحري ان تنجر وقال ~~الفسوي~~
الفسوي سمعت احمد بن يونس وذكروا له
حديثا انكروه من حديث ابي بكر عن
الاعمش فقال كان الاعمش يضرب هولاء
ويشتمهم

prob. delendum.

ويشتمهم ويطردهم ويأخذ بيد ابي بكر صاحب
فيجلس معه في زويه لحال القران وقال ابو
هشام الرفاعي قال ابو بكر بن عياش للحسن
بن الحسن بالمدينة هاا بقت الفتنه منكم
قال واي فتنه رايتني فيها قال رايتهم
يقبلون يدك فلا تمنعهم وقال ابو هشام
الرفاعي سمعت ابا بكر يقول ابو بكر الصديق
خليفه رسول الله صلعم في القران لان
الله تع يقول للفقراء المهاجرين الذين
اخرجوا من ديارهم واموالهم يبتغون
فضلا من الله ورضوانا ينصرون الله
ورسوله اوليك هم الصادقون فمن
سماه الله صادقا فليس يكذب هم قالوا
يا خليفه رسول الله قال الحافظ يعقوب
ابن شيبة كان ابو بكر معروفا بالصلاح
البارع

البارع وكان له فقه وعلم بالاخبار في حديثه
اضطراب وقال ابو نعيم لم يكن في شيوخنا
اكثر غلطا منه وقال يزيد بن هرون كان
ابو بكر خيرا فاضلا لم يضع جنبه الى الارض
اربعين سنه وقال يحيى بن معين لم يفرش
لابي بكر فراش خمسين سنه وقال يحيى بن
الحماني حدثني ابو بكر بن عياش قال جيت
ليلة الى زمزم فاستقيت منه دلوا لبنا
وعسلا وقال ابو هشام الرفاعي سمعت ابا
بكر يقول الخلق اربعة معدود ومخبور
ومثبور فالمعدود البهايم والمخبور ابن ادم
والمجبور الملايكة والمثبور الجن وقال ابو
بكر ادني نفع السكوت السلامة وكفي
بها عافية وادني ضرر المنطق الشهرة
وكفي بها بليه وقال عثمان بن سعيد عن
ابن معين الحسن بن عياش واخوه ابو بكر
ثقتان

82

تفتنان وقال احمد بن يزيد سمعت ابا بكر بن
عياش سمعت الاعمش يقول الاصحاب الحديث
اذا احدث بثلثة احاديث قد جاكم السيل
واليوم انا مثل الاعمش احمد بن زهير انا
سليمان بن ابي شيخ حدثني يحيى بن
سعيد قال زاملت ابا بكر بن عياش الى مكه
فما رايت اورع منه وذكر حكايه مر سن
وقال يحيى بن ادم قال لي ابو بكر تعلمت
من عاصم القران كما يتعلم الصبي من
المعلم فلقي مني شدة فما احسن غير
قراته وهذا الذي اخبرتك به من القران
انما تعلمته من عاصم تعلما وقال هرون
بن حاتم سمعت رجلا قال قلت لابي بكر
قرات على احد غير عاصم قال نعم على عطا
بن السايب واسلم المنقري قلت هذه روايه
واهيه روى يحيى بن ادم عن ابي بكر قال
تعلمت

تعلمت من عاصم خمسا خمسا ولم اتعلم من
غيره ولا قرات علي غيره واختلفت اليه
نحوا من ثلث سنين في الحر والشتاء والامطار
حتى ربما استحييت من اهل مسجد بني كاهل
وقال لي عاصم حين سمع قراتي احمد الله فانك
جيت وما تحسن شيا فقلت انما خرجت
من الكتاب ثم جيت اليك قال فلقد فارقني
فارقت عاصما وما اسقط من القران حرفا
وقال محمد بن [علي] الاخنسي سمعت
سمعت ابا بكر يقول ختمت علي عاصم ثلاث
ختمات منذ سبعين سنه وقال عبيد ابن
يعيش سمعت ابا بكر يقول ما رايت اقرا
من عاصم فقرات عليه وما رايت افقه
من مغيرة فلزمته وروي من غير وجه
عن ابي بكر انه مكث اربعين سنه اونحوها
يختم القران في كل يوم وليلة وعن ابي
بكر

بكر قال الدخول في العلم سهل والخروج منه الي
الله شديد جعفر الجدري نا ابن مسروق
نا يحيي بن الحماني قال لما حضرت ابا بكر
بن عياش الوفاة بكت اخته فقال لها ما
يبكيك انظري الي تلك الزاويه فقد ختمت
فيها ثمان عشرة الف ختمة توفي في جمادي
الاولي سنه ثلث وتسعين ومايه ارخه
يحيى ابن ادم واحمد بن حنبل ٥

وصل الي الخامسه ٧

احمد بن محمد بن عبد الله بن القاسم بن نافع بن ابي
بزة ابو الحسن البزي المكي المغربي قاري مكه وموذن
المسجد الحرام ومولي بني مخزوم قال البخاري اسم ابي
بزة بشار مولي عبد الله بن السايب المخزومي وابو
بزة فارسي وقيل همداني اسلم علي يد السايب بن
صيفي المخزومي ولد البزي سنه سبعين ومايه
~~وقرا~~ وقرا القران علي عكرمه بن سليمان وابي
الاخريط وهب بن واضح وعبد الله بن زياد مولي
عبيد

البزي G.D.P. Ms. fol. 47.12

عبيد بن عمير الليثي عن اخذهم عن اسماعيل بن عبد
الله القسط وقد ذكرنا اسناد ~~المقسط~~ القسط في
ترجمته قال ابو عمرو ~~الدانا~~ الداني فقد
الناقلون عن البزي على ان اسماعيل القسط قرا على بن
كثير نفسه الا ما كان من الاختلاف عن ابي الاخريط
قال البزي حكي عنه الموافق للجماعة من ان اسمعيل
قرا على بن كثير وحكي عنه القواس انه قرا على القسط
وانه قرا على شبل بن عباد ومعروف وقرا على بن
كثير قال ابو الاخريط ولقيت شبلا ومعروفا
فقرات عليهما القراة التي قراتها على اسمعيل
القسط وقد تقدم هذا قرا على البزي ابو ربيعة
محمد بن اسحاق الربعي واسحاق الخزاعي والحسن
ابن الحباب واحمد بن فرح وابو عبد الرحمن اللهبي
وابو جعفر اللهبي وموسي بن هرون وطايفه وقد
حدث البزي عن مومل بن اسماعيل وسلكويه بن
سحيين بن حنس وابي عبد الرحمن المقري وسليمان
بن حرب وغيرهم روى عنه ~~الحلبي~~ البخاري في
تاريخه والحسن بن الحباب بن مخلد ومحمد بن يوسف
بن موسي والحسن بن العباس الرازي ويحيى بن محمد
بن

بن صاعد ومضر بن محمد الاسدي واخرون
واذن في المسجد الحرام اربعين سنه واقرا الناس
بالتكبير من والضحى وروي في ذلك خبرا نحو بما
رواه عنه جماعه قراته علي عبد الحافظ بن بدران
ويوسف بن احمد ان موسي بن الشيخ عبد القادر
الجيلي اخبرهما قال انا سعيد بن احمد بن البنا
انا علي بن احمد ابن البسري وقرات
علي عمر بن غدير سنه ثلث وتسعين وستماية
اخبركم ابو اليمن الكندي اجازةً انا الحسين بن
علي السبط انا ابو الحسين بن النقور قالا انا
ابو طاهر ~~المخلط~~ المخلّص نا محمد بن يحي
يحيى بن صاعد نا احمد بن محمد بن القاسم بن
ابي بزة البزي قال سمعت عكرمة بن سليمان
يقول قرات علي اسمعيل بن عبد بن قسطنطين
فلما بلغت والضحى قال لي كبّر عند خاتمة
كل سورة فاني قرات علي عبد الله بن كثير فلما
بلغت والضحى قال لي كبّر حتى تختم واخبره بن
كثير ان انه قرا علي مجاهد فامره بذلك واخبره
مجاهد

مجاهد ابن بن عباس امره بذلك واخبرا بن عباس
ان ابي بن كعب امره بذلك واخبره ابي ان النبي
صلعم امره بذلك قال الحاكم هذا صحيح الاسناد ولم
يخرجه البخاري ولا مسلم رواه عن ابي يحيى محمد
بن عبد الله بن محمد بن المقري نا محمد بن علي
الصايغ نا البزي والعجب من الحاكم كيف يصححه
وقد لين ابو حاتم وغيره البزي فقال ابو حاتم ضعيف
سمعت منه ولا احدث عنه وقال العقيلي منكر
الحديث يوصل الاحاديث ثم ساق له العقيلي
حديث الديك الابيض الافرق حبيبي وقال
ابو عمرو الداني نا فارس بن احمد نا عبد الله بن
الحسين قال قرات على محمد بن عبد العزيز بن الصباح
حدثني موسى بن هرون نا احمد بن محمد بن
ابي بزه قال قرات على عكرمة بن سليمان
فلما بلغت والضحى قال كبر قرات على شبل
بن عباد واسمعيل بن قسطنطين فقالا كبر
قرانا على عبد الله بن كثير فقال لنا كبر فاني
قرات على مجاهد فقال لي كبر قرات على بن
عباس

عباس فقال لي كبّر قرات علي ابي فقال لي كبّر
قرات علي النبي صلعم فقال لي كبّر وبه قال موسي
بن هرون قال لي ابن ابي بزة حدثني محمد بن
ادريس الشافعي فقال لي ان تركت التكبير فقد
تركت سنة من سنن نبيك صلعم وقال عبد الباقي
بن الحسن قال لي ابو الحسن علي بن محمد قال لي
ابو عبد الله محمد بن الصباح قال موسي بن
هرون قال ابن ابي بزة قال لي الشافعي مثله
وقد ساق ابو العلاء الهمداني هذا عن البزي قال
دخلت علي ابراهيم بن محمد الشافعي وكنت قد
وقفت عن هذا الحديث فقال لي لين تركته والله
لتتركن سنة نبيك قلت فابراهيم هذا هو ابن
عم الامام الشافعي قال عبد الباقي بن الحسن نا
احمد بن صالح واحمد بن سلم قالا نا الحسن
بن الحباب نا البزي قال قرات علي عكرمة بن
سليمان قال قرات علي اسمعيل بن عبد الله فلما
بلغت والضحى قال كبّر حتي تختم مع خاتمة كل
سورة

سورة فاني قرات على بن كثير وساق الحديث اخبرنا
يوسف بن الحسن المعدل بالاسكندرية انا جعفر
بن علي المقري انا عبد الرحمن بن عطية انا ابو
القسم عبد الرحمن بن ابي بكر الصقلي حدثني ابو
الحسن عبد الباقي بن فارس نا ابو احمد عبد الله بن
الحسين السامري نا ابو الحسن بن الرقي وابي قالا
نا ابو يحيى عبد الله بن زكريا بن الحرث
بن ابي مسرة بمكة قال اخبرني ابي والحميدي
قالا نا ابراهيم بن يحيى بن ابي حية قال قرات
على حميد الاعرج فلما بلغت الى والضحى قال
كبر اذا ختمت كل سورة حتى تختم فاني قرات
على مجاهد بن جبر فامرني بذلك قال مجاهد
وقرات على بن عباس فامرني بذلك وقال يعقوب
الفسوي نا الحميدي نا سفيان بن عيينة
قال رايت حميدا الاعرج يقرا والناس حوله
فاذا بلغ والضحى كبر اذا ختم كل سورة حتى
يختم قال ونا الحميدي نا غير واحد عن ابن
جريج

جُريج عن حُميد عن مجاهد انه كان يكبّر من والضحى
قال ونا الحُميدي قال سالت ابن عيينة قلت يا ابا محمد
رايت شيا ربّما فعله الناس عندنا يكبّر القاري
في شهر رمضان اذا ختم فقال رايت صدقة بن
عبد الله بن كثير يومّ الناس منذ اكثر من سبعين
سنه فكان اذا ختم القران كبّر وقال الحسن
بن الحباب سالت البزي كيف التكبير فقال لا اله
الا الله والله اكبر وقال الاجُري نا عبد الله بن
محمد بن عبد الله الحميد نا احمد بن محمد بن ابي
بزة سمعت المؤمّل بن اسمعيل يقول القران
كلام الله ليس بمخلوق قال ابن ابي بزة فمن
قال مخلوق فهو على غير دين الله ودين رسوله
حتى يتوب توفي البزي سنه خمسين ومايتين ٥

محمد بن اسحاق بن وهب بن اعين ابو ربيعة الربعي
المكي المقرىء مؤذن المسجد الحرام قرا على البزي وعرض
على قنبل وصنف قراءة ابن كثير وقرا في حيوة شيخيه
قرا عليه محمد بن الصباح ومحمد بن عيسى بن بندار
وعبد الله بن احمد البلخي وابراهيم بن عبد الرزاق
وابو

ابو ربيعة Gl. d. P.
Ms. fol. 62.2.

115/91

وابو بكر النقاش وهبة الله بن جعفر توفي في رمضان سنه ~~ابجين~~ اربع وتسعين وهو اجل اصحاب البزي في زمانه ٥

السجاوندي: Gl. ٥ Petr. Ms. fol. 163. v.

السجاوندي الامام هو ابو عبد الله محمد بن طيفور الغزنوي المقري المفسر النحوي صاحب التصانيف لم يبلغني علي من قرا وله من اقرا ذكره القفطي مختصرا فقال كان في وسط الماية السادسة وله تفسير حسن للقران وكتاب علل القراات في عدة مجلدات وكتاب الوقف والابتداء الكبير واخر صغير وكان من كبار المحققين

ورش: Gl. ٥ P. Ms. fol. 90. v.

عثمان بن سعيد ورش ابو سعيد المصري المقري وقيل ابو عمرو وقيل ابو القاسم عثمان بن سعيد بن عبد الله بن عمرو بن سليمان وقيل عثمان بن سعيد بن عدي بن غزوان بن داود بن سابق القبطي مولى آل الزبير بن العوام وقيل اصله من افريقية ويقال له الرواس ولد سنه عشر وماية ورحل الاهوازي قرا القران وجوده على نافع عدة ختمات في حدود سنه خمس وخمسين وماية ونافع هو الذي لقبه بورش لشدة بياضه والورش شي ~~يصنع~~ يصنع من اللبن ويقال لقبه بالورشان وهو طاير معروف وكان يقول اقرا يا ورشان وهات يا ورشان ثم ~~حصر~~ خفف وقيل ورش وكان لا يكرهه ويعجبه ويقول استاذي نافع

نافع سماني به كان في اول امره رآسًا ثم اشتغل بالقران والعربيه
ومهر فيهما وكان اشقر ازرق سمينا مربوعا يلبس مع ذلك
ثيابا مقدرة واليه انتهت رياسة الاقراء بالديار المصريه
في زمانه فقرا عليه احمد بن صالح الحافظ وداود بن ابي
طيبه وابو يعقوب الازرق وعبد الصمد بن عبد الرحمن
بن القاسم ويونس بن عبد الاعلى وعامر بن سعيد الجرشي
وسليمان بن داود المهري ومحمد بن عبد الله القرطبي
وسمع منه عبد الله بن وهب وسمه واسحاق بن حجاج
وغير واحد وكان ثقة حجة في القراة قال اسمعيل النحاس
قال لي ابو يعقوب الازرق ان ورشا لما تعمق في النحو
واحكمه اتخذ لنفسه مَقْرًا يسمى مقرا ورش وقال محمد
بن عبد الرحيم الاصبهاني المقري سمعت ابا القاسم
وهواشا وابا الربيع وغيرهم ممن قرا عليه
يقولون ان ورشا انما قرا على نافع بعد ما حصل
نافع القراة وقال الداني انا علي بن الحسن وعلي بن ابراهيم
وابو محمد الامام قالوا نا محمد بن علي هو الادفوي حدثني
محمد بن سعيد عن ابي جعفر احمد بن هلال حدثني محمد
بن سلمة العثماني قال قلت لابي الان بينك وبين
ورش

ورش مودة قال نعم حدثني ورش قال خرجت من مصر لاقرا
على نافع فلما وصلت الى المدينه صرت الى مسجد نافع فاذا
هو لا نطاق القراة عليه من كثرتهم وانما يقري ثلثين
فجلست خلف الحلقه وقلت لانسان من كبرا الناس عند نافع
فقال لي كبير الجعفريين فقلت فكيف به قال انا اجي
معك الى منزله وجينا الى منزله فخرج شيخ فقلت
انا من مصر جيت لاقرا على نافع فلم اصل اليه واخبرت
انك من اصدق الناس له وانا اريد ان تكون الوسيلة
اليه فقال نعم وكرامة واخذ طيلسانه ومضى معنا الى
نافع وكان لنافع كنيتان ابو رويم وابو عبد الله فبايهما
نودي اجاب فقال له الجعفري هذا وسيلتي اليك جاء
من مصر ليس معه تجارة ولا جاء لحج انما جا للقراة خاصة
فقال ترى ما القي من ابنا المهاجرين والانصار فقال
صديقه تحتال له فقال لي نافع ايمكنك ان تبيت
في المسجد قلت نعم فبت في المسجد فلما ان كان الفجر
جا نافع فقال ما فعل الغريب فقلت ها انا رحمك الله
قال انت اولى بالقراة وكنت مع ذلك حسن الصوت
مدادا به فاستفتحت فملا صوتي مسجد رسول

الله صلعم نقرات ثلثين ايه فاشار بيده ان اسكت فسكت
فقام اليه شاب من الحلقة فقال يا معلم اعزك الله نحن معك
وهذا رجل غريب وانما رحل للقراة عليك وقد جعلك
جعلت له عشرا واقتصر على عشرين فقال نعم وكرامة
فقرات عليه عشرا فعلم فتى اخر فقال كقول صاحبه
فقرات عشرا وقعدت حتى لم يبق له احد ممن له قراة
فقال لي اقرا فاقراني خمسين ايه فما زلت اقرا عليه
خمسين في خمسين حتى قرات عليه ختمات قبل
ان اخرج من المدينه توفي ورش بمصر سنه سبع وتسعين
وماية

ابو بكر النقاش محمد بن الحسن بن محمد بن زياد بن هرون
الموصلي ثم البغدادي المقري المفسر احد الاعلام ولد
سنه ست وستين ومايتين وعني بالقراات من صغره فقرا
علي الحسن بن العباس بن ابي مهران الرازي سنه خمس وثمانين
وعلي ادريس بن عبد الكريم واحمد بن فرح المفسر والحسن
بن الحسين الصواف ورحل في طلب الاسناد فذكر انه قرا
بدمشق علي هرون الاخفش وبمصر علي اسماعيل بن
عبد الله النحاس وقرا علي ابي ربيعة محمد بن اسحاق
وعلي ابي ايوب سليمان بن يحيى الضبي والقاسم
بن

بن احمد الخياط ذكر هولاء الداني وسمي له غيرهم وقال
ايضا وسمع الحروف من جماعة كثيرة وطاف في الامصار
وتجول في البلدان وكتب الحديث وقيد السنن وصنف
المصنفات في القراات والتفسير وطالت ايامه فانفرد
بالامامة في صناعته مع ظهور نسكه وورعه وصدق
لهجته وبراعة فهمه وحسن اضطلاعه واتساع معرفته
روى القراة عنه عرضا خلق لا يحصي عددهم منهم محمد
بن عبد الله بن اشتة ومحمد بن احمد الشنبوذي
والحسن بن محمد الفحام وعلي بن عمر الدارقطني والفرج
بن محمد القاضي وشيخنا عبد العزيز بن جعفر وقد
سمع منه محمد بن احمد الداجوني قلت ومات الداجوني
قبله بنحو من اربعين سنه وقرا عليه ابو بكر بن مهران
وابو الحسن الحمامي وعلي بن محمد بن العلاف وابو الفرج
عبد الملك النهرواني والحسن بن علي بن بشار السابوري
وخلق اخرهم موتا ابو القاسم علي بن محمد الزيدي الحراني
وقد حدث عن ابي مسلم ~~الحلـ~~ الكجي واسحق بن
سنين الختلي وابرهيم بن زهير الحلواني ومحمد بن علي
الصايغ والحسن بن سفيان رحل اليه والحسين بن
ادريس

ادريس الهروي وطبقتهم وممن روى عنه شيخه ابن
مجاهد وجعفر الخلدي وابن شاهين وابو احمد الغرضي
وابو علي بن شاذان وابو القاسم الحرفي وهو مصنف كتاب
شفا الصدور في التفسير وقد اتي فيه بالعجايب والموضوعات
وهو مع علمه وجلالته ليس بثقة وخيار من اثني عليه
ابو عمرو الداني فقبله وزكاه علي انه قال نا فارس بن
احمد سمعت عبد الله بن الحسين سمعت بن شنبوذ يقول
خرجت من دمشق وقد فرغت من الاخفش فاذا بقافلة
مقبلة فيها ابو بكر النقاش بيده رغيف فقال لي
ما فعل الاخفش قلت توفي قال فانصرف النقاش
ثم قال قرات علي الاخفش قلت عبد الله بن الحسين ضعيف
كثير الغلط فلعله ما ضبط هذه الحكاية وقد
قال الشنبوذي قرات علي النقاش واخبرني انه قصد
دمشق للقا الاخفش فقرا عليه القران من اوله الي
آخره قال الداني حدثنا عبد العزيز بن جعفر قرات
علي النقاش وقرا علي الاخفش وكان النقاش يقول وايش
عين راي الاخفش منذ خمسين سنه قلت روي
جماعة عن النقاش انه قال نا ابو غالب ابن بنت معوية
ابن

ابن عمرو واسمه علي ثنا احمد ثنا جدي معوية عن
زايدة عن ليث عن مجاهد عن ابن عمر رفعه ان الله
لا يقبل دعا حبيب على حبيبه قال الدارقطني
فانكرت هذا على النقاش وقلت له ان ابا غالب
ليس هو بابن بنت معاوية وانما اخوه لابيه محمد
هو ابن بنت معاويه ومعاويه وزايدة ثقتان وهذا
حديث موضوع فرجع عنه قال ابو بكر الخطيب
لا اعرف وجه قول الدارقطني في ابي غالب انه ليس
بابن بنت معويه لان ابا غالب يذكر ان معوية جده
وقد رواه ابو علي الكوكبي عن ابي غالب عن جده معوية
بن عمرو فذكره ٥ النقاش ثنا محمد بن يحيى بن محمد
المديني ثنا ادريس بن عيسى القطان عن شيخ له ثقة
عن الثوري عن قابوس بن ابي ظبيان عن ابيه عن ابن
عباس قصة ابرهيم والحسن والحسين قال الدارقطني
وهذا كذب قال الخطيب كان النقاش عالما بالحروف
حافظا للتفسير صنف التفسير وكتبا في القراآت
وغيرها وسافر الكثير شرقا وغربا وكتب بمصر والشام
والجزيرة والجبال وخراسان وما وراء النهر وفي حديثه
مناكير

مناكير باسانيد مشهورة وقال الدارقطني في كتاب
المصحفين قال النقاش كسرى انوشروان جعلها كنية
وهو بالنون قال وكان يدعو فيقول ولا رجعت يدي
صفرآة من عطايك بالفتح والمد والصواب صِفرًا
ويقول وفقت فوها فاقلجوا يقولها بالجيم وقال
طلحة بن محمد بن جعفر كان النقاش يكذب في
الحديث والغالب عليه القصص وقال الخطيب
حدثني من سمع شيخنا البرقاني ذكر تفسير
النقاش فقال ليس فيه حديث صحيح وانا
فسالت البرقاني فقال كل حديثه منكر وحدثني
محمد بن يحيى الكرماني سمعت ابا القاسم الالكاي
يقول في تفسير النقاش ذلك اشفا الصدور
ليس بشفا الصدور وقال الداني سمعت عبد
العزيز بن جعفر يقول كان النقاش يقصد في
قراة ابن كثير وابن عامر لعلو اسناده فيها
وكان له بيت ملان كتب وكان الدارقطني
يستملي له وينتقي من حديثه وقد حدث
عنه

عنه ابن مجاهد وكان حسن الخلق ذا سخاء وكان
صاحبنا ابن البواب يقول لنا تعالوا الي النقاش
فان فالوذجه طيب وقال ابو الحسين ابن الفضل
القطان حضرت ابا بكر النقاش وهو يجود بنفسه
في ثالث شوال سنة احدي وخمسين وثلثماية فجعل
يحرك شفتيه ثم نادي بعلو صوته لمثل هذا
فليعمل العاملون يرددها ثلثا ثم خرجت نفسه
رحمه الله ۞

الاخفش ج.ص. ٤١-٦
Ms. f. 67.7.

هرون بن موسي بن شريك الاخفش الدمشقي ابو
عبد الله التغلبي شيخ المقرين بدمشق في زمانه
قرا علي ابن ذكوان واخذ الحروف عن هشام بن عمار
وحدث عن ابي مسهر بشي يسير وعن سلام ابن
سليمان المدايني قرا عليه خلق كثير ورحل اليه الطلبة
من الاقطار لاتقانه وتجرده منهم جعفر ابن ابي
داود وابرهيم بن عبد الرزاق ومحمد بن النضر
الاخرم وابو علي الحسن بن حبيب الحصايري وابو
الحسن بن شنبوذ وعبد الله بن احمد بن ابرهيم
البلخي ومحمد بن سليمان بن ذكوان البعلبكي
وابو

وابو بكر النقاش و محمد بن موسي الصوري وهبة الله
بن جعفر البغداذي وحدث عنه ابو القاسم الطبراني
وابو احمد ابن الناصح المفسر وجماعة وقيل انه
صنف كتبا في القرات والعربية وكان ثقة معمرا
قال ابن الناصح توفي في صفر سنه اثنتين وتسعين
ومايتين وله اثنتان وتسعون سنه وقد راي ابا
عبيد بدمشق وساله مسالة في اللغه قال ابو
علي الاصبهاني كان هرون الاخفش من اهل الفضل
صنف كتبا كثيرة في القرات والعربيه واليه رجعت
الامامة في قراة ابن ذكوان

ابو نشيط محمد بن هرون المروزي المقري قرا علي
قالون وكان من اجل اصحابه قرا عليه ابو حسان
احمد بن محمد بن ابي الاشعث العنزي وغيره
وعلي روايته اعتمد الداني في التيسير وهو
محمد بن هرون الربعي المروزي ثم البغداذي
ويكني ايضا ابا جعفر وكان من حفاظ الحديث
والرحالين فيه سمع الفريابي وابا المغيرة الحمصي
ويحيى

ابو نشيط
ابو نشيط
Ms. fol. 60. v.

125 / 101

ويحيى بن ابي بكير وطبقتهم روى عنه ابن ماجه في تفسيره وابو بكر بن ابي الدنيا وابن صاعد وابن ابي حاتم والمحاملي واخرون قال ابن ابي حاتم صدوق قلت توفي سنة ثمان وخمسين ووهم ابو عمرو الداني فقال توفي سنة ثلث وستين وانما ذاك محمد بن احمد هرون شنبوذ توفي سنة ثلث وستين ه

الصيرفي الصريفيني
Gh. dh. Ms. fol. 56. v.

شعيب بن ايوب بن رزيق ابو بكر الصريفيني صريفنين واسط لا صريفين بغداد اخذ القرآة عن يحيى بن ادم عرضا ومنهم من يقول سماعا فقط قرا عليه يوسف بن يعقوب القاضي وابو بكر احمد بن يوسف القافلاني واحمد بن سعيد الضرير وكان راسا في قراة عاصم وحسين بن علي الجعفي روى عنه ابو داود حديثا واحدا في سننه وعبدان الاهوازي وابي بكر بن ابي داود ومحمد بن مخلد وعبد الله بن عمر بن شوذب الواسطي واخرون توفي بواسط سنة احدي وستين ومائتين وكان فقيها محدثا مقريا قاضيا ماضيا ه

102 اليزيدي
Gr. d'H. Ms. for. 250. ٢٥٠

يحيى بن المبارك اليزيدي الامام ابو محمد البصري
النحوي المقري وعرف باليزيدي لاتصاله بيزيد
بن منصور خال المهدي يودب ولده جود القران
على ابي عمرو وحدث عنه وعن بن جريج قرا
عليه الدوري والسوسي واحمد بن جبير الانطاكي
وابو ايوب الخياط سليمان بن الحكم وعامر بن
عمر اوقية وابو حمدون وجعفر غلام سجاده
وابو خلاد سليمان بن خلاد ومحمد بن سعدان
وابرهيم بن حماد غلام سجادة وطايفه سواهم
وله اختيار كان يقري به ايضًا خالف فيه ابا
عمرو في اماكن يسيرة وقد اتصل بالرشيد
وادب المامون وكان ثقة علامة فصيحا مفوها
بارعا في اللغات والاداب اخذ عن الخليل وخبره
حكى قيل انه املى عشرة الاف ورقة عن
ابي عمرو خاصة وله عدة تصانيف منها
كتاب النوادر كتاب المقصور كتاب الشكل كتاب
نوادر اللغات كتاب في النحو مختصر وله عدة
اولاد

127/103.

اولاد علماء فضلا محمد وعبد الله وابراهيم واسحاق
واسمعيل اخذوا عنه واخذ عنه بن ابنه احمد
بن محمد توفي سنة اثنتين ومائتين وله اربع وسبعون
سنة قال الفضل بن شاذان كان معلما على باب
ابي عمرو وكان يخدمه في حوائجه وربما امسك
المصحف على ابي عمرو فقرا عليه قال بن مجاهد
وانما عولنا على اليزيدي وان كان ساير اصحاب
ابي عمرو اجل منه لاجل انه ~~انتصب~~ انتصب
للرواية عنه وتجرد لها ولم يشتغل بغيرها وهو
اضبطهم ٥

هبيرة بن محمد التمار ابو عمر الابرش بغدادي
مشهور بالاقراء والمعرفة قرا على حفص وروى عن
هشيم والكسائي اخذ عنه احمد بن علي الخزاز وحسنون
بن الهيثم الدويري تلاوة ٥

الليث بن خالد ابو الحرث البغدادي المقري صاحب
الكسائي والمقدم من بين اصحابه قرا عليه وسمع
الحروف من حمزة بن قاسم الاحول وابي محمد اليزيدي
قال

هبيرة GI. d P. MS. f. 56. V.

ابو الحارث ? GI. d P. MS. fol. 58. r.

104. 128

قال ابو عمرو الداني وقد غلط احمد بن نصر في نسبته
فقال الليث بن خالد المروزي وذاك رجل اخر
من اصحاب الحديث سمع من مالك ابن انس وجماعه
يكنى ابا بكر قلت قرا على ابي بكر الحرث سلمة بن
عاصم ومحمد بن يحيى الكسائي الصغير توفي في سنه
اربعين ومايتين ه

الطيب بن اسمعيل ابو حمدون الذهلي البغدادي
اللولوي المقري العبد الصالح قرا على اليزيدي والكسائي
وسليم واسحق المسيبي صاحب نافع ويعقوب الحضرمي
وجماعة وحدث عن سفيان بن عيينة وغير واحد
وجلس للاقراء وقصده الطلبه لدينه وورعه
واتقانه وحذقه بالاداء قرا عليه ابو علي الحسن
بن الحسين الصواف والفضل بن مخلد الدقاق والحسين
بن شريك والهيثم بن جابر الطرسي وعبد الله ابن الهيثم
البلخي وحسين بن شريك الادمي شيخ المطوعي وقاسم بن زكريا
ابن عيسى المقري وحدث عنه اسحاق بن سنين الختلي وسليمان
بن يحيى الضبي والقاسم بن احمد المعشري وابو العباس بن مسروق
وغيرهم وكان على قدم عظيم من التقلل والقناعة والعبادة
وبلغنا انه كان يلتقط المنبوذ ويقتوت به وذكر الخطيب
في تاريخه ان ابا حمدون كانت له صحيفه فيها اسما ثلثماية
نفس من اصحابه يدعو لهم كل ليله فنام عنهم ليله فقيل له في
النوم لم تسرج مصابيحك قال ودعا لهم رضي الله عنه ه

ابو حمدون Ghd. P. Ms. fol. 38. v.

128 Seiten

1. Blatt wurde nicht mitgezählt,
Seite 23 u. 24 unbeschrieben,
Koll. 16.11.1976

Arab.

Ms. orient. Quart. 462.

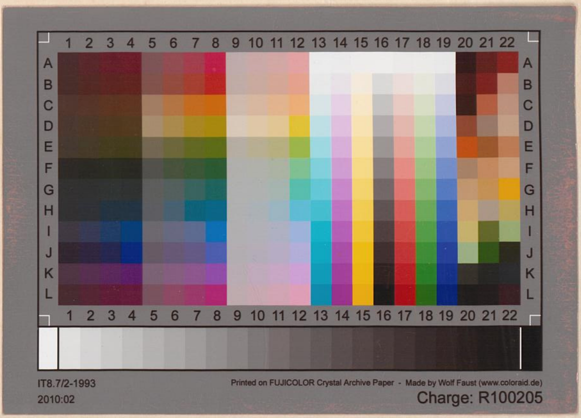
IT8.7/2-1993
2010:02
Printed on FUJICOLOR Crystal Archive Paper - Made by Wolf Faust (www.coloraid.de)
Charge: R100205